



แผนพัฒนาท้องถิ่น  
(พ.ศ.๒๕๖๖ - ๒๕๗๐)

เทศบาลตำบลเขาย้อย

เทศบาลตำบลเขาย้อย อำเภอเขาย้อย  
จังหวัดเพชรบุรี

# สารบัญ

|   | หน้า      |
|---|-----------|
| ๑. ส่วนที่ ๑ สภาพทั่วไปและข้อมูลพื้นฐานของเทศบาลตำบลเขาย้อย | ๑ - ๑๖    |
| ๒. ส่วนที่ ๒ ยุทธศาสตร์ขององค์กรปกครองส่วนท้องถิ่น          | ๑๗ - ๓๓   |
| ๓. ส่วนที่ ๓ การนำแผนพัฒนาท้องถิ่นไปสู่การปฏิบัติ           | ๓๔ - ๑๖๖  |
| ๔. ส่วนที่ ๔ การติดตามและประเมินผล                          | ๑๖๗ - ๑๗๖ |

# ส่วนที่ ๑

## สภาพทั่วไปและข้อมูลพื้นฐานของเทศบาลตำบลเขาย้อย

**ประวัติ** เทศบาลตำบลเขาย้อยได้เปลี่ยนแปลงฐานะมาจากสุขาภิบาลเขาย้อย ตาม พ.ร.บ. เปลี่ยนแปลงฐานะสุขาภิบาลเป็นเทศบาล พ.ศ.๒๕๔๒ ประกาศในราชกิจจานุเบกษา เล่มที่ ๑๑๖ ตอนที่ ๙ ก ลงวันที่ ๒๔ กุมภาพันธ์ ๒๕๔๒ และมีผลบังคับใช้ตั้งแต่วันที่ ๒๕ พฤษภาคม ๒๕๔๒ โดยเปลี่ยนแปลงฐานะจากสุขาภิบาลเป็นเทศบาลตำบลเขาย้อย

**สัญลักษณ์ของเทศบาล** เป็นรูปภูเขาชื่อเขาย้อย ซึ่งเป็นภูเขาที่มีความสวยงามตามธรรมชาติ เป็นแหล่งท่องเที่ยวที่สำคัญของจังหวัดเพชรบุรี มีเพชรส่องสว่างอยู่เหนือยอดเขา แสดงถึงคำว่าจังหวัดเพชรบุรี

### ๑. ด้านกายภาพ

#### ๑.๑ ลักษณะที่ตั้ง

เทศบาลตำบลเขาย้อย ตั้งอยู่ในพื้นที่ หมู่ที่ ๕ ตำบลเขาย้อย อำเภอเขาย้อย จังหวัดเพชรบุรี อยู่ห่างจากจังหวัดเพชรบุรี ๒๒ กิโลเมตร ห่างจากกรุงเทพฯ ตามถนนเพชรเกษม (สายเก่า) ๑๓๗ กิโลเมตร ตามทางหลวงแผ่นดินหมายเลข ๓๕ สายธนบุรี - ปากท่อ (พระราม ๒) ๙๗ กิโลเมตร

#### อาณาเขต

- ทิศเหนือในพื้นที่ของตำบลบางเค็ม จรดตำบลห้วยโรงอำเภอเขาย้อย จังหวัด เพชรบุรี
- ทิศใต้ ในพื้นที่ตำบลทับคาจ จรดตำบลหนองปรัง อำเภอเขาย้อย จังหวัดเพชรบุรี
- ทิศตะวันออก จรดหมู่ที่ ๗ ตำบลเขาย้อย ตำบลหนองปรัง ตำบลหนองปลาไหล อำเภอเขาย้อย จังหวัดเพชรบุรี และบางส่วนของพื้นที่อำเภออัมพวา จังหวัดสมุทรสงคราม
- ทิศตะวันตก จรดหมู่ที่ ๑,๒,๔ ตำบลทับคาจ หมู่ที่ ๑,๒ ตำบลเขาย้อย หมู่ที่ ๑,๒ ตำบลสระพัง และตำบลหนองชุมพล อำเภอเขาย้อย จังหวัดเพชรบุรีระยะห่างจากจังหวัด ๒๒ กิโลเมตร

**พื้นที่** มีพื้นที่ ๔๐ ตารางกิโลเมตร หรือประมาณ ๒๕,๐๐๐ ไร่

#### ๑.๒ ลักษณะภูมิประเทศ

พื้นที่ส่วนใหญ่ของเทศบาลตำบลเขาย้อย มีลักษณะพื้นที่เป็นภูเขาและ ที่ราบสูงทางด้านทิศตะวันตก ซึ่งในส่วนที่มีเขตติดต่อกับพื้นที่ของอำเภอหนองหญ้าปล้องและเป็นพื้นที่ ลาดเอียงไปทางทิศตะวันออก มีพื้นที่ทำนาสลับกันไปในเขตพื้นที่ตำบลสระพังและตำบลเขาย้อย ลักษณะของดินภูเขา คือ ดินปนหินกรวดหรือลูกรัง ในเขตเทศบาลตำบลเขาย้อยมีภูเขาที่สำคัญอยู่จำนวน ๑ ลูก คือ ภูเขาอ้อย มีลำคลองสาธารณะและแหล่งน้ำธรรมชาติไหลผ่านเขตเทศบาล จำนวนหลายสาย เช่น ห้วยตุ๊กตุ๊ก ห้วยหลวง ห้วยตาห้า เป็นต้น มีคลองชลประทาน ซึ่งรับน้ำจากจังหวัดราชบุรี ฝั่งขวา ไหลผ่าน คือ คลองใหญ่ ๑ ขวา คลองสาย ๒๑ ซ้าย สายใหญ่ ๑ ขวา คลองสาย ๒๒ สายใหญ่ ๑ ขวา มีน้ำที่สามารถใช้ในการเกษตรได้ตลอดทั้งปี

# แผนที่เทศบาลตำบลเขาย้อย

## แผนที่เขตการปกครอง

มาตราส่วน 1 : 15,000

0 0.5 1 2 กิโลเมตร

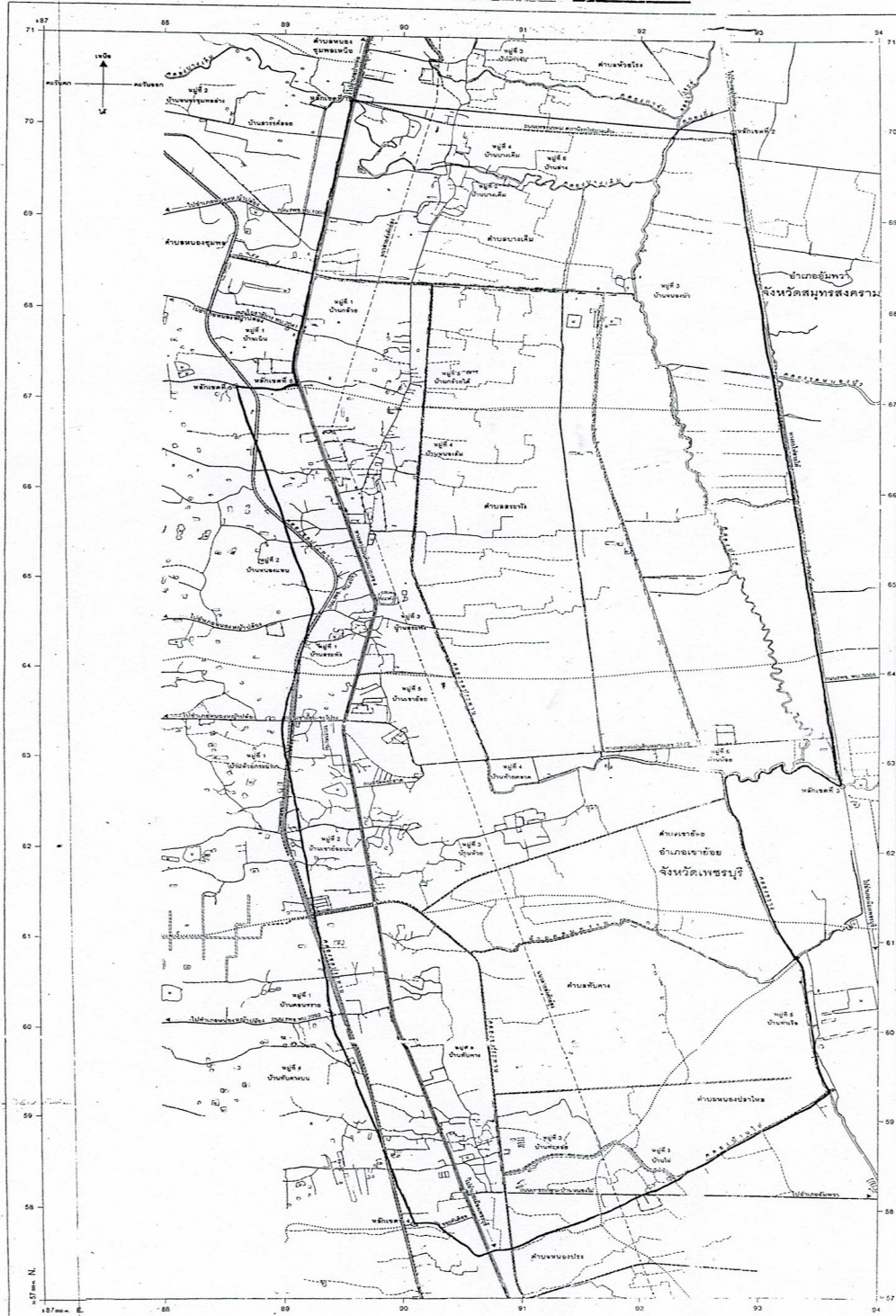

- เครื่องหมาย
- เส้นทึบ ๒เส้น
  - เส้นทึบ ๓เส้น
  - เส้นทึบ ๔เส้น
  - เส้นประ ๒เส้น
  - เส้นประ ๓เส้น
  - เส้นประ ๔เส้น
  - เส้นประ ๕เส้น
  - เส้นประ ๖เส้น
  - เส้นประ ๗เส้น
  - เส้นประ ๘เส้น
  - เส้นประ ๙เส้น
  - เส้นประ ๑๐เส้น
  - เส้นประ ๑๑เส้น
  - เส้นประ ๑๒เส้น
  - เส้นประ ๑๓เส้น
  - เส้นประ ๑๔เส้น
  - เส้นประ ๑๕เส้น
  - เส้นประ ๑๖เส้น
  - เส้นประ ๑๗เส้น
  - เส้นประ ๑๘เส้น
  - เส้นประ ๑๙เส้น
  - เส้นประ ๒๐เส้น
  - เส้นประ ๒๑เส้น
  - เส้นประ ๒๒เส้น
  - เส้นประ ๒๓เส้น
  - เส้นประ ๒๔เส้น
  - เส้นประ ๒๕เส้น
  - เส้นประ ๒๖เส้น
  - เส้นประ ๒๗เส้น
  - เส้นประ ๒๘เส้น
  - เส้นประ ๒๙เส้น
  - เส้นประ ๓๐เส้น

ผังเมืองรวมเทศบาลตำบลเขาย้อย  
อำเภอเขาชัย จังหวัดเพชรบุรี



กรมการผังเมือง กระทรวงมหาดไทย  
สำรวจเสร็จเมื่อ เดือน ธันวาคม พ.ศ. 2544

### ๑.๓ ลักษณะภูมิอากาศ

จังหวัดเพชรบุรีอยู่ติดอ่าวไทย เทศบาลตำบลเขาย้อยจึงได้รับอิทธิพลของลมมรสุมตะวันออกเฉียงใต้ในฤดูฝน ซึ่งมีผลทำให้ฝนตกชุก และอิทธิพลจากลมมรสุมตะวันออกเฉียงเหนือในช่วงฤดูหนาว จึงทำให้มีอากาศหนาวเย็นในช่วงเวลาดังกล่าว สามารถแบ่งฤดูกาลออกเป็น ๓ ฤดู

- ฤดูร้อน เริ่มตั้งแต่เดือนมีนาคม-เมษายน
- ฤดูฝน เริ่มตั้งแต่เดือนพฤษภาคม-พฤศจิกายน
- ฤดูหนาว เริ่มตั้งแต่เดือนธันวาคม-กุมภาพันธ์

### ๑.๔ ลักษณะของดิน

ลักษณะดินของจังหวัดเพชรบุรี ส่วนใหญ่เป็นดินเหนียวและดินเหนียวปนทรายในพื้นที่บริเวณที่ราบตอนกลางของจังหวัด ดินเหนียวถึงดินร่วนปนกรวดและเศษหินในบริเวณที่ราบสูงทางด้านตะวันตก และเป็นลักษณะดินร่วนเหนียวในบริเวณพื้นที่ราบชายฝั่งทะเลทางด้านตะวันออก แต่อย่างไรก็ตามถึงแม้สภาพดินส่วนใหญ่จะมีความอุดมสมบูรณ์แต่บางพื้นที่ที่ดินมีปัญหาคือ ดินตื้น ครอบคลุมพื้นที่ประมาณ ร้อยละ ๑๕ ของพื้นที่ทั้งจังหวัด ส่วนใหญ่อยู่ตอนล่างของอำเภอท่ายาง และบางส่วนของอำเภอเขาย้อย

## ๒. ด้านการเมือง/การปกครอง

### ๒.๑ เขตการปกครอง

๑. มีเขตการปกครอง ๔ ตำบล ๒๑ หมู่บ้าน
๒. ตำบลเขาย้อย มี ๗ หมู่บ้าน อยู่ในเขตเทศบาล ๖ หมู่บ้าน คือ หมู่ที่ ๑-๖ หมู่ที่มี
๓. พื้นที่เต็ม คือ หมู่ที่ ๓,๔,๕,๖ หมู่ที่มีพื้นที่บางส่วน คือ หมู่ที่ ๑ และหมู่ที่ ๒
๔. ตำบลบางเค็มมี ๖ หมู่บ้าน คือ หมู่ที่ ๑ - ๖ (เต็มพื้นที่ทั้งตำบล)
๕. ตำบลทับคา มี ๕ หมู่บ้าน คือ หมู่ที่ ๑ - ๕ หมู่ที่มีพื้นที่เต็ม คือ หมู่ที่ ๓ และหมู่ที่ ๕
๖. ๕ หมู่ที่มีพื้นที่บางส่วน คือ หมู่ที่ ๑, ๒ และหมู่ที่ ๔
๗. ตำบลสระพังมี ๔ หมู่บ้าน คือ หมู่ที่ ๑ - ๔ หมู่ที่มีพื้นที่เต็มคือ ๓, ๔ และหมู่ที่มี
๘. พื้นที่บางส่วน คือหมู่ที่ ๑ และหมู่ที่ ๒

### ๒.๒ การเลือกตั้ง

**เทศบาลตำบลเขาย้อย ประกอบด้วยสภาเทศบาล และนายกเทศมนตรี**

**สภาเทศบาลตำบลเขาย้อย** ประกอบด้วยสมาชิกสภาเทศบาลที่มาจากการเลือกตั้งโดยตรงของประชาชน จำนวน ๑๒ คน

**ผู้บริหาร และผู้ช่วยเหลือในการบริหารราชการของเทศบาล** ประกอบด้วยนายกเทศมนตรี ๑ คน รองนายกเทศมนตรี ๒ คน ที่ปรึกษานายกเทศมนตรี ๑ คน และเลขานุการนายกเทศมนตรี ๑ คน

เขตการเลือกตั้ง แบ่งเป็น ๒ เขต เขตเลือกตั้งที่ ๑ ประกอบด้วย ตำบลบางเค็ม หมู่ที่ ๑-๖, ตำบลสระพัง หมู่ที่ ๑-๔, ตำบลเขาย้อย หมู่ที่ ๑ เขตเลือกตั้งที่ ๒ ประกอบด้วย ตำบลเขาย้อย หมู่ที่ ๒-๖, ตำบลทับคาง หมู่ที่ ๑ - ๕

การแบ่งส่วนราชการ กรมส่งเสริมการปกครองส่วนท้องถิ่นได้กำหนดให้เทศบาลตำบลเขาย้อย เป็นเทศบาล ชั้น ๖ และกำหนดส่วนการบริหารงาน ออกเป็น ๖ ส่วน คือ

๑. สำนักปลัดเทศบาล
๒. กองคลัง
๓. กองช่าง
๔. กองสาธารณสุขและสิ่งแวดล้อม
๕. กองการศึกษา
๖. กองสวัสดิการและสังคม

มีอัตรากำลัง จำนวน ๑๑๒ อัตรา ดังนี้

|                         |       |     |       |
|-------------------------|-------|-----|-------|
| ๑. พนักงานเทศบาล        | จำนวน | ๓๑  | อัตรา |
| ๒. ลูกจ้างประจำ         | จำนวน | ๑๐  | อัตรา |
| ๓. พนักงานจ้างตามภารกิจ | จำนวน | ๓๐  | อัตรา |
| ๔. พนักงานจ้างทั่วไป    | จำนวน | ๔๒  | อัตรา |
| ๕. ข้าราชการครู         | จำนวน | ๖   | อัตรา |
| ๖. พนักงานจ้างครู       | จำนวน | ๒   | อัตรา |
|                         | รวม   | ๑๒๑ | อัตรา |

### ๓. ประชาชน

๓.๑.๑ ข้อมูลเกี่ยวกับจำนวนประชากร (ข้อมูล ณ สิงหาคม ๒๕๖๔)

| ตำบล    | ชาย   | หญิง  | รวม    |
|---------|-------|-------|--------|
| บางเค็ม | ๑,๗๐๕ | ๑,๘๘๒ | ๓,๕๘๗  |
| สระพัง  | ๑,๓๕๐ | ๑,๔๘๑ | ๒,๘๓๑  |
| เขาย้อย | ๒,๖๐๒ | ๒,๘๒๘ | ๕,๔๓๐  |
| ทับคาง  | ๑,๓๒๑ | ๑,๕๒๓ | ๒,๘๔๔  |
| รวม     | ๖,๙๗๘ | ๗,๗๑๔ | ๑๔,๖๙๒ |

๓.๑.๒ จำนวนครัวเรือน

| ตำบล    | จำนวน/หลัง |
|---------|------------|
| บางเค็ม | ๑,๙๑๓      |
| สระพัง  | ๒,๔๙๘      |
| เขาย้อย | ๒,๔๙๒      |
| ทับคาง  | ๑,๒๕๙      |
| รวม     | ๘,๑๖๒      |

| ที่ | ตำบล    | จำนวนประชากรของเทศบาลตำบลเขาย้อย<br>(เปรียบเทียบย้อนหลัง ๔ ปี) |       |           |       |           |       |           |       |
|-----|---------|--|-------|-----------|-------|-----------|-------|-----------|-------|
|     |         | พ.ศ. ๒๕๖๑  |       | พ.ศ. ๒๕๖๒ |       | พ.ศ. ๒๕๖๓ |       | พ.ศ. ๒๕๖๔ |       |
|     |         | ชาย  | หญิง  | ชาย       | หญิง  | ชาย       | หญิง  | ชาย       | หญิง  |
| ๑   | บางเค็ม | ๑,๗๔๔  | ๑,๘๙๗ | ๑,๗๓๗     | ๑,๘๙๕ | ๑,๗๐๘     | ๑,๘๙๗ | ๑,๗๐๕     | ๑,๘๘๒ |
| ๒   | สระพัง  | ๑,๓๖๓  | ๑,๔๘๙ | ๑,๓๖๗     | ๑,๕๐๕ | ๑,๓๕๗     | ๑,๕๐๗ | ๑,๓๕๐     | ๑,๔๘๑ |
| ๓   | เขาย้อย | ๒,๖๓๓  | ๒,๘๖๐ | ๒,๖๒๘     | ๒,๘๔๗ | ๒,๖๑๙     | ๒,๘๒๙ | ๒,๖๐๒     | ๒,๘๒๘ |
| ๔   | ทับคาง  | ๑,๓๕๖  | ๑,๕๕๑ | ๑,๓๕๑     | ๑,๕๓๙ | ๑,๓๒๙     | ๑,๕๒๒ | ๑,๓๒๑     | ๑,๕๒๓ |
| รวม |         | ๗,๐๙๖  | ๗,๗๙๗ | ๗,๐๘๓     | ๗,๗๘๖ | ๗,๐๑๓     | ๗,๗๕๕ | ๖,๙๗๘     | ๗,๗๑๔ |
|     |         | ๑๔,๘๙๓   |       | ๑๔,๘๖๙    |       | ๑๔,๗๖๘    |       | ๑๔,๖๙๒    |       |

### ๓.๒ ช่วงอายุและจำนวนประชากร

| ประชากร<br>ของเทศบาลตำบลเขาย้อย (พ.ศ. ๒๕๖๔) |       |       |                    |
|---|-------|-------|--------------------|
| ประชากร                                     | หญิง  | ชาย   | ช่วงอายุ           |
| จำนวนประชากรเยาวชน                          | ๑,๑๒๕ | ๑,๑๕๗ | อายุต่ำกว่า ๑๘ ปี  |
| จำนวนประชากร                                | ๔,๕๖๘ | ๔,๔๒๗ | อายุ ๑๘ - ๖๐ ปี    |
| จำนวนประชากรผู้สูงอายุ                      | ๒,๐๒๑ | ๑,๓๙๔ | อายุมากกว่า ๖๐ ปี  |
| รวม   | ๗,๗๑๔ | ๖,๙๗๘ | ทั้งสิ้น ๑๔,๖๙๒ คน |

หมายเหตุ : ข้อมูลจากสำนักทะเบียนท้องถิ่นเทศบาลตำบลเขาย้อย (ข้อมูล ณ สิงหาคม ๒๕๖๔)

## ๔. สภาพทางสังคม

### ๔.๑ การศึกษา

| ที่ | ชื่อสถานศึกษา                      | อนุบาล | ป.๑-ป.๓ | ป.๔-ป.๖ | ม.๑-ม.๓ | ม.๔-ม.๖ | ปวช. | จำนวนนักเรียน |
|-----|------------------------------------|--------|---------|---------|---------|---------|------|---------------|
| ๑   | โรงเรียนวัดกุฎี                    | ๒๕     | ๓๙      | ๔๘      | ๔๑      | -       | -    | ๑๕๓           |
| ๒   | โรงเรียนวัดโพธิ์                   | ๘      | ๗       | ๑๐      | -       | -       | -    | ๒๕            |
| ๓   | โรงเรียนวัดหนองส้ม                 | ๒๑     | ๒๐      | ๒๓      | -       | -       | -    | ๖๔            |
| ๔   | โรงเรียนบ้านสระพัง                 | -      | ๗       | ๙       | -       | -       | -    | ๑๖            |
| ๕   | โรงเรียนบ้านเขาย้อย                | ๓๐     | ๗๘      | ๙๖      | -       | -       | -    | ๒๐๔           |
| ๖   | โรงเรียนวัดท้ายตลาด                | ๓๕     | ๔๕      | ๔๔      | -       | -       | -    | ๑๒๔           |
| ๗   | โรงเรียนบ้านวัง (ยุบ)              | -      | -       | -       | -       | -       | -    | -             |
| ๘   | โรงเรียนวัดยาง                     | ๑๕     | ๕๓      | ๗๙      | -       | -       | -    | ๑๔๗           |
| ๙   | โรงเรียนวัดดอนทราย                 | ๑๔     | ๒๓      | ๑๗      | -       | -       | -    | ๕๔            |
| ๑๐  | โรงเรียนวัดเทพประชนนิมิตร          | ๘      | ๑๕      | ๑๙      | -       | -       | -    | ๔๒            |
| ๑๑  | โรงเรียนเขาย้อยวิทยา               | -      | -       | -       | ๕๒๖     | ๒๗๔     | ๘    | ๘๐๘           |
| ๑๒  | โรงเรียนโยธินบูรณะ เพชรบุรี        | -      | -       | -       | ๒๐๔     | ๙๙      | ๒๐   | ๓๒๓           |
| ๑๓  | โรงเรียนวัดเขาย้อยไพฑูริย์อุปถัมภ์ | ๒๙๓    | ๓๖๒     | ๓๐๓     | -       | -       | -    | ๙๕๘           |
|     | รวม                                | ๔๔๙    | ๖๔๙     | ๖๔๘     | ๗๗๑     | ๓๗๓     | ๒๘   | ๒,๙๑๘         |

| ที่ | ชื่อสถานศึกษา                | จำนวนเด็ก  |
|-----|------------------------------|------------|
| ๑   | ศูนย์พัฒนาเด็กเล็กวัดยาง     | ๓๐         |
| ๒   | ศูนย์พัฒนาเด็กเล็กทับคาง     | ๑๗         |
| ๓   | ศูนย์พัฒนาเด็กเล็กวัดหนองส้ม | ๒๙         |
| ๔   | ศูนย์พัฒนาเด็กเล็กวัดดอนทราย | ๓๙         |
| ๕   | ศูนย์พัฒนาเด็กเล็กวัดกุฎี    | ๒๐         |
|     | <b>รวมทั้งสิ้น</b>           | <b>๑๓๕</b> |

#### ๔.๒ การสาธารณสุข

##### ๑. โรงพยาบาลในเขตพื้นที่สังกัดกระทรวงสาธารณสุข

ท้องถิ่น จำนวน - แห่ง เติงคนไข้ จำนวน - เติง

เอกชน จำนวน - แห่ง เติงคนไข้ จำนวน - เติง

รัฐบาล จำนวน ๑ แห่ง เติงคนไข้ จำนวน ๓๒ เติง

๑.๑ โรงพยาบาลส่งเสริมสุขภาพตำบล จำนวน ๔ แห่ง

๑.๒ สำนักงานสาธารณสุขอำเภอ จำนวน ๑ แห่ง

##### ๒. บุคลากรทางการแพทย์ที่ปฏิบัติหน้าที่ในสถานพยาบาลทุกแห่งทุกสังกัด ในเขตพื้นที่

- แพทย์ จำนวน ๕ คน - พยาบาลวิชาชีพ จำนวน ๔๖ คน

- ทันตแพทย์ จำนวน ๔ คน - เภสัชกร จำนวน ๕ คน

- เจ้าพนักงานสาธารณสุขชุมชน ๗ คน - อสม. จำนวน ๒๗๗ คน

##### ๓. ผู้เข้ารับการรักษาในสถานพยาบาล

๓.๑ คนไทย ๑๐๗,๒๘๐ คน

๓.๒ แรงงานต่างด้าว ๑๓,๔๑๓ คน

๓.๓ อื่นๆ ๖๘๑ คน

##### ๔. ประเภทการเจ็บป่วยที่เข้ารับการรักษาในโรงพยาบาล

๔.๑ อายุรกรรม ๖๒,๗๒๘ ราย

๔.๒ ศัลยกรรม ๒๓,๐๘๑ ราย

๔.๓ ทันตกรรม ๑๑,๒๐๙ ราย

๔.๔ อุบัติเหตุ ๕,๐๕๘ ราย

๔.๕ กุมารเวช ๓,๐๐๖ ราย

๔.๖ สูติกรรม ๒,๙๖๒ ราย

๔.๗ แพทย์แผนไทย ๘,๓๗๒ ราย

๔.๘ กายภาพบำบัด ๗,๙๑๖ ราย

๔.๙ อื่นๆ - ราย

##### ๕. โรคที่พบบ่อย ได้แก่ ไข้หวัด ความดันโลหิตสูง ติดเชื้อทางเดินหายใจ เบาหวาน ระบบกล้ามเนื้อ

Dyspepsia

##### ๖. โรคระบาด ได้แก่ มือ เท้า ปาก ไข้เลือดออก ตาแดง อีสุกอีใส

##### ๗. โรคอุบัติใหม่ ได้แก่ - ไม่มี -

ที่มา : โรงพยาบาลเขาย้อยและรพ.สต.



#### ๔.๓ อาชญากรรม

| ประเภทคดี            | ปี ๒๕๖๓     | ปี ๒๕๖๔     |
|----------------------|-------------|-------------|
|                      | จำนวน (คดี) | จำนวน (คดี) |
| การลักทรัพย์         | ๒           | ๑๘          |
| ยาเสพติด             | ๑๓๗         | ๘๕          |
| การพนัน              | ๑๒          | ๘           |
| ฆาตกรรม              | ๐           | ๑           |
| ทำร้ายร่างกาย        | ๕           | ๑๔          |
| ความรุนแรงในครอบครัว | ๐           | ๐           |
| การข่มขืน            | ๐           | ๐           |
| ทำผิดกฎจราจร         | ๒,๓๙๖       | ๑,๑๙๕       |
| อื่นๆ                | ๐           | ๐           |

หมายเหตุ : ข้อมูลเฉพาะเขตเทศบาล

ที่มา : สถานีตำรวจภูธรเขาย้อย

#### ๔.๔ ยาเสพติด

ปัญหายาเสพติดในเขตเทศบาลตำบลเขาย้อย สถานะปัญหาเสพติด ปี ๒๕๖๓ จังหวัดเพชรบุรี ของอำเภอเขาย้อย อยู่ในระดับ ไม่รุนแรง

- จังหวัดเพชรบุรีมีการจับกุมยาเสพติด อยู่เป็นลำดับที่ ๔ จาก ๘ จังหวัดในพื้นที่ภาค ๗ (๑.สุพรรณบุรี ๒.ราชบุรี ๓.นครปฐม ๔.กาญจนบุรี ๕.ประจวบคีรีขันธ์ ๖.สมุทรสาคร ๗.เพชรบุรี ๘.สมุทรสงคราม)

- ตำรวจที่มีการจับกุมมากที่สุด ได้แก่ แมทแอมเฟตามีน (ยาบ้า)

- กลุ่มผู้ค้าเสี่ยงยาเสพติดจะใช้เส้นทางรถยนต์ผ่านถนนพระราม ๒ เพชรเกษม ผ่านไปยังภาคใต้ โดยรูปแบบที่หลากหลาย เช่น มีรถตรวจการณ์/รถคุ้มกันตลอดเส้นทาง มีการซุกซ่อนในรถที่ดัดแปลง/การซุกซ่อนในรถทัวร์ และลำเลียงไปกับขบวนรถไฟ

#### ๔.๕ การสังคมสงเคราะห์

| ประเภทเบี้ยยังชีพ | จำนวนผู้ได้รับเบี้ยยังชีพ (ราย) |         |         | เฉลี่ย ๓ ปี |
|-------------------|---------------------------------|---------|---------|-------------|
|                   | ปี ๒๕๖๒                         | ปี ๒๕๖๓ | ปี ๒๕๖๔ |             |
| ผู้พิการ          | ๓๑๔                             | ๓๗๑     | ๔๐๑     | ๓๖๒         |
| ผู้สูงอายุ        | ๒,๙๓๗                           | ๓,๑๐๒   | ๓,๒๑๕   | ๓,๐๘๔       |
| ผู้ป่วยโรคเอดส์   | ๒๕                              | ๒๔      | ๒๔      | ๒๔          |

ชุมชน มีชุมชนจำนวนทั้งสิ้น ๒๔ ชุมชน

| ที่ | ชุมชน                     | รายชื่อประธานชุมชน        | จำนวนคณะกรรมการ |
|-----|---------------------------|---------------------------|-----------------|
| ๑   | ชุมชนบ้านดอนทรายร่วมใจ    | นางปราณี วรรณเลิศ         | ๖               |
| ๒   | ชุมชนบ้านหนองแหน          | น.ส.สัญญา สายเย็น         | ๖               |
| ๓   | ชุมชนบ้านท่าหอย           | นายพา พรหมรักษ์           | ๖               |
| ๔   | ชุมชนบ้านบนสันติสุข       | นายระพีพันธุ์ บุญศรี      | ๖               |
| ๕   | ชุมชนบ้านกลางนา           | นายพลอย สายเย็น           | ๖               |
| ๖   | ชุมชนเขาย้อยหมู่ ๑ พัฒนา  | นายวิเชียร เพชรน้อย       | ๖               |
| ๗   | ชุมชนเขาย้อยบ้านบนพัฒนา   | นายกานต์เทพ รอดวงศ์       | ๖               |
| ๘   | ชุมชนบ้านห้วยแก้ว         | นายสวาท อินทร์อาจ         | ๖               |
| ๙   | ชุมชนห้วยหลวงร่วมใจ       | นายชัยรัตน์ คชชา          | ๖               |
| ๑๐  | ชุมชนบ้านทางเกวียนพัฒนา   | นางบุญเยี่ยม นาคกลิ่น     | ๖               |
| ๑๑  | ชุมชนอุดมสุข              | นางนงนุช คำมินเสก         | ๖               |
| ๑๒  | ชุมชนเขาย้อยเมืองใหม่     | น.ส.ธวัชรัตน์ เลิศนรินทร์ | ๖               |
| ๑๓  | ชุมชนบ้านวังใต้รวมใจพัฒนา | นางวิวรรณณี สাত্রพันธ์    | ๖               |
| ๑๔  | ชุมชนบ้านน้อยพัฒนา        | นายเจริญ สุทธิประเสริฐ    | ๖               |
| ๑๕  | ชุมชนบ้านกล้วยสามัคคี     | นายประยูร พิกุลหอม        | ๖               |
| ๑๖  | ชุมชนวัดโพธิ์พัฒนา        | นางนิตย์ มีเถา            | ๖               |
| ๑๗  | ชุมชนบ้านหนองบัว          | นายวิชัย สังคีรี          | ๖               |
| ๑๘  | ชุมชนบ้านบางเค็มพัฒนา     | นางเยาวภา เดิมทอง         | ๖               |
| ๑๙  | ชุมชนบ้านกล้วยสร้างสรรค์  |                           | ๖               |
| ๒๐  | ชุมชนหมู่ ๖ สามัคคี       |                           | ๖               |
| ๒๑  | ชุมชนบ้านสระพัง           | นางสำลี เกตุมณี           | ๖               |
| ๒๒  | ชุมชนบ้านพร้อมใจพัฒนา     | นางสุนิสา เชื่อมชิต       | ๖               |
| ๒๓  | ชุมชนบ้านสระพังร่วมใจ     | ด.ต.สุริยะ ศิริเรือง      | ๖               |
| ๒๔  | ชุมชนหนองส้มร่วมใจ        |                           | ๖               |

## ๕. ระบบบริการพื้นฐาน

### ๕.๑ การคมนาคมขนส่ง

- ทางหลวงแผ่นดิน เมื่อเดินทางจากกรุงเทพฯ อำเภอเขาย้อยเป็นอำเภอแรกของ จังหวัด เพชรบุรีซึ่งมีพื้นที่ติดต่อกับอำเภอปากท่อ จังหวัดราชบุรี เส้นทางคมนาคมที่สำคัญ คือ ทางหลวงแผ่นดิน หมายเลข ๔ (ถนนเพชรเกษม) ห่างจากกรุงเทพฯ ๑๓๗ กิโลเมตร และทางหลวงแผ่นดิน หมายเลข ๓๕ สาย เพชรบุรี – ปากท่อ (พระราม ๒) ๙๗ กิโลเมตร ซึ่งตัดเชื่อมกันตรงบริเวณแยกวังมะนาว
- สถานีรถไฟ ในเขตเทศบาลตำบลเขาย้อย มีสถานีรถไฟ จำนวน ๒ แห่ง คือสถานีรถไฟ เขาย้อย ตั้งอยู่ที่บริเวณหมู่ที่ ๖ ต.เขาย้อย สถานีรถไฟบางเค็ม ตั้งอยู่ที่บริเวณหมู่ที่ ๖ ต.บางเค็ม
- การจราจร มีถนนในเขตเทศบาล จำนวน ๑๗๐ สาย เป็นถนนยางแอสฟัลท์ติก จำนวน ๒๕ สาย ถนนคอนกรีต จำนวน ๙๕ สาย ถนนลูกรัง จำนวน ๑๑ สาย ถนนหินคลุก จำนวน ๒๙ สาย สะพาน จำนวน ๑๐ แห่ง

|                                 |       |     |                |         |        |     |
|---------------------------------|-------|-----|----------------|---------|--------|-----|
| ถนนในความรับผิดชอบของกรมทางหลวง | จำนวน | ๒   | สาย            |         |        |     |
| สภาพถนนคอนกรีต                  | จำนวน | ๑   | สาย (เพชรเกษม) | ระยะทาง | ๑๓,๐๕๐ | กม. |
| ลาดยาง                          | จำนวน | ๑   | สาย            | ระยะทาง | ๕,๔๗๕  | กม. |
| ถนนในความรับผิดชอบของ กรป.กลาง  | จำนวน | ๒   | สาย            |         |        |     |
| สภาพถนนลาดยาง                   | จำนวน | ๒   | สาย            | ระยะทาง | ๑,๐๕๐  | กม. |
| ถนนท้องถิ่น                     | จำนวน | ๑๓๗ | สาย            |         |        |     |
| สภาพถนนคอนกรีต                  | จำนวน | ๙๑  | สาย            | ระยะทาง | ๒๖,๙๗  | กม. |
| ลาดยาง                          | จำนวน | ๖   | สาย            | ระยะทาง | ๑๗,๖๔  | กม. |
| ลูกรัง                          | จำนวน | ๒๐  | สาย            | ระยะทาง | ๑๐,๐๒  | กม. |
| หินคลุก                         | จำนวน | ๙   | สาย            | ระยะทาง | ๑,๓๕   | กม. |

### ๕.๒ การไฟฟ้า มีสำนักงานการไฟฟ้าส่วนภูมิภาค อำเภอเขาย้อยจำนวน ๑ แห่ง

|                                    |       |       |     |               |    |
|------------------------------------|-------|-------|-----|---------------|----|
| ๑. คราวเรือนที่มีไฟฟ้าใช้          | จำนวน | ๗,๙๖๑ | ราย | คิดเป็นร้อยละ | ๙๘ |
| ๑.๑ ไฟฟ้าจากการไฟฟ้าฯ              | จำนวน | ๗,๙๖๑ | ราย |               |    |
| ๑.๒ ไฟฟ้าจากโซลาร์เซลล์            | จำนวน | ๕     | ราย |               |    |
| ๑.๓ อื่น ๆ (ระบุ)                  |       |       |     |               |    |
| ๒. ไม่มีไฟฟ้าใช้                   | จำนวน | -     | ราย |               |    |
| ๓. ถนนในเขตเทศบาลที่มีไฟฟ้าสาธารณะ | จำนวน | ๒๖    | จุด |               |    |

ที่มา : การไฟฟ้าอำเภอเขาย้อย

### ๕.๓ การประปา มีสำนักงานเขตการจ่ายน้ำ ๑ แห่ง (สำนักงานการประปาปากท่อ)

|   |       |        |           |
|---|-------|--------|-----------|
| (๑) คราวเรือนที่ใช้บริการน้ำประปา           | จำนวน | ๗,๔๓๐  | ครัวเรือน |
| (๒) น้ำประปาที่ผลิตได้(ทั้งหมด)             | จำนวน | ๑๒,๙๙๐ | ลบ.ม./วัน |
| (๓) น้ำประปาที่ต้องการใช้ใน ๑ วัน (เขาย้อย) | จำนวน | ๙,๒๐๐  | ลบ.ม./วัน |

- (๔) แหล่งน้ำดิบสำหรับผลิตน้ำประปา คือ ( ) แหล่งน้ำใต้ดิน ( ✓ ) แหล่งน้ำผิวดิน  
 (๕) มีแหล่งน้ำสำหรับผลิตน้ำประปาหรือไม่ ( ✓ ) มี ( ) ไม่มี  
 (๖) สถานีจ่ายน้ำหลัก จำนวน ๒ แห่ง  
 (๗) สถานีจ่ายน้ำรอง จำนวน ๑ แห่ง

| ที่ | ที่อยู่อาศัย |                        | อุตสาหกรรม |                        | เพื่อให้บริการสาธารณะ |                        |
|-----|--------------|------------------------|------------|------------------------|-----------------------|------------------------|
|     | (ราย)        | (จำนวนหน่วยที่ใช้ น้ำ) | (ราย)      | (จำนวนหน่วยที่ใช้ น้ำ) | (แห่ง)                | (จำนวนหน่วยที่ใช้ น้ำ) |
| ๑   | ๗,๓๐๗        | ๗,๕๖๕/วัน              | ๑๒๓        | ๑,๖๓๕/วัน              | ท่อธาร                | ๖ ลบ.ม.                |
|     |              |                        |            |                        | รพ.สนามหนองชุมพล      | ๑๓ ลบ.ม.               |

ที่มา: สำนักงานการประปาปากท่อ

๕.๔ การสื่อสารและโทรคมนาคม มีสำนักงานบริการโทรศัพท์เคย์อ้อย จำนวน ๑ แห่ง

#### โทรศัพท์

- |                                   |       |         |
|-----------------------------------|-------|---------|
| (๑) จำนวนโทรศัพท์ของประชาชน       | ๑,๘๐๙ | เลขหมาย |
| (๒) จำนวนโทรศัพท์ของส่วนราชการ    | ๑๓๓   | เลขหมาย |
| (๓) จำนวนโทรศัพท์สาธารณะ          | ๑๓๙   | เลขหมาย |
| (๔) จำนวนผู้ใช้บริการอินเทอร์เน็ต | ๑,๒๕๐ | ราย     |

๕.๕ ไปรษณีย์ มีที่ทำการไปรษณีย์โทรเลขจำนวน ๑ แห่ง รหัสไปรษณีย์ ๗๖๑๔๐

- จุดให้บริการไปรษณีย์ ๑ แห่ง
- เจ้าหน้าที่/พนักงาน ที่ให้บริการ ๑๔ คน
- จำนวนการให้บริการไปรษณีย์ ประมาณ ๒๐๐ ครั้ง/วัน
- งานบริการอื่นๆ จำหน่ายสินค้าชุมชนตามนโยบายรัฐบาล

## ๖. ระบบเศรษฐกิจ

### ๖.๑ การเกษตร

|                        |       |     |
|------------------------|-------|-----|
| ผู้ขึ้นทะเบียนเกษตรกร  | ๓,๒๘๐ | ราย |
| ผู้ทำเกษตรอินทรีย์     | ๑๙    | ราย |
| พื้นที่ทำเกษตรอินทรีย์ | ๑๒๑   | ไร่ |

#### เกษตรอินทรีย์ที่สำคัญ ได้แก่

|                      |               |            |        |
|----------------------|---------------|------------|--------|
| ๑. ข้าว              | จำนวน ๑๒๐ ไร่ | ผลผลิต ๖   | ตัน/ปี |
| ๒. ผักกวางตุ้ง ผักชี | จำนวน - ไร่   | ผลผลิต -   | ตัน/ปี |
| ๓. ผักสลัด           | จำนวน ๕ งาน   | ผลผลิต ๐.๒ | ตัน/ปี |

|             |        |     |
|-------------|--------|-----|
| ผู้ที่ทำนา  | ๓,๐๕๕  | ราย |
| พื้นที่ทำนา | ๕๑,๔๙๕ | ไร่ |

### พันธุ์ข้าวที่สำคัญ ได้แก่

|                     |        |            |  |           |        |
|---------------------|--------|------------|--|-----------|--------|
| ๑. กข ๓๑            | จำนวน  | ๑๕,๕๒๑ ไร่ | ผลผลิต                                       | ๑๐,๘๖๔.๗๐ | ตัน/ปี |
| ๒. สุพรรณบุรี ๑     | จำนวน  | ๑๙,๓๘๑ ไร่ | ผลผลิต                                       | ๑๓,๕๖๖.๗๐ | ตัน/ปี |
| ๓. เหลืองประทิว ๑๒๓ | จำนวน  | ๔,๗๕๓ ไร่  | ผลผลิต                                       | ๒,๘๕๑.๘๐  | ตัน/ปี |
| ผู้ที่ทำสวน         | ๔๐๔    | ราย        | * หมายเหตุ อาจเป็นรายเดียวกับผู้ทำนาร่วมด้วย |           |        |
| พื้นที่ทำสวน        | ๑๓,๙๒๒ | ไร่        |  |           |        |

### พืชที่สำคัญ ได้แก่

|                    |       |           |        |          |        |
|--------------------|-------|-----------|--------|----------|--------|
| ๑. มะพร้าว         | จำนวน | ๙,๑๖๖ ไร่ | ผลผลิต | ๒,๒๙๑.๕๐ | ตัน/ปี |
| ๒. มะม่วง          | จำนวน | ๗๘๖ ไร่   | ผลผลิต | ๖๒๘.๘๐   | ตัน/ปี |
| ๓. กล้วยน้ำหว่า    | จำนวน | ๘๙๕ ไร่   | ผลผลิต | ๑,๗๙๐.๐๐ | ตัน/ปี |
| ๔. ปาล์มน้ำมัน     | จำนวน | ๔๖๒ ไร่   | ผลผลิต | ๑๓๘.๖๐   | ตัน/ปี |
| ๕. มะนาว           | จำนวน | ๒๘๗ ไร่   | ผลผลิต | ๒,๒๙๑.๕๐ | ตัน/ปี |
| ผู้ที่ทำไร่        | ๑๖๗   | ราย       |        |          |        |
| พื้นที่ทำไร่ประมาณ | ๒,๑๐๗ | ไร่       |        |          |        |

### พืชไร่ที่สำคัญ ได้แก่

|                    |       |         |        |        |        |
|--------------------|-------|---------|--------|--------|--------|
| ๑. อ้อยโรงงาน      | จำนวน | ๑๓๙ ไร่ | ผลผลิต | ๖๙๕.๐๐ | ตัน/ปี |
| ๒. ถั่วลิสง        | จำนวน | ๘๘ ไร่  | ผลผลิต | ๗๐.๔๐  | ตัน/ปี |
| ๓. ถั่วเขียวคาวมัน | จำนวน | - ไร่   | ผลผลิต | -      | ตัน/ปี |
| ๔. สับปะรด         | จำนวน | ๗๗ ไร่  | ผลผลิต | ๒๓๑.๐๐ | ตัน/ปี |
| ๕. ข้าวโพดหวาน     | จำนวน | ๖ ไร่   | ผลผลิต | ๒.๔๐   | ตัน/ปี |

ที่มา : สำนักงานเกษตรอำเภอเขาชัย

### **๖.๒ การประมง**

๑. แหล่งน้ำสาธารณะเพาะพันธุ์สัตว์น้ำ
  - คลองบ้านน้อย
  - คลองประตู
  - คลองปิยะ
  - คลองห้วยโรง
๒. สถานที่เพาะเลี้ยงสัตว์น้ำเอกชน ๑๕๘ แห่ง พื้นที่ ๓,๕๓๗.๐๖ ไร่
๓. ท่าเทียบเรือ/สะพานปลา จำนวน - แห่ง
๔. ผลผลิตสัตว์น้ำจากการเพาะเลี้ยง ๗๒๕.๙๒ ตัน/ปี
๕. ผลผลิตสัตว์น้ำจับจากแหล่งน้ำสาธารณะ ๙๐.๘๐ ตัน/ปี
๖. แหล่งผลิตอาหารสัตว์ ๔ แห่ง อยู่ที่ ต.หนองปรัง , ต.หนองชุมพลเหนือ, ต.หนองชุมพล, ต.ห้วยช้าง

ที่มา : ประมงอำเภอเขาชัย

### ๖.๓ การปศุสัตว์

| ตำบล    | ประเภท ปศุสัตว์ |        |       |      |         |     |     |                   | จำนวน<br>เกษตรกร |
|---------|-----------------|--------|-------|------|---------|-----|-----|-------------------|------------------|
|         | โค              | กระบือ | สุกร  | เปิด | ไก่     | แพะ | แกะ | สัตว์เลี้ยงอื่น ๆ |                  |
| เขาย้อย | ๑,๙๒๗           | ๑๒     | ๑๔    | ๔๖๕  | ๔,๑๖๕   | ๑๓๗ | -   | ๑๒๖               | ๑๖๔ ราย          |
| สระพัง  | ๑,๘๘๐           | ๓๑     | ๓,๕๐๗ | ๕    | ๑๕๑,๑๐๘ | ๖๐  | -   | -                 | ๑๐๙ ราย          |
| ทับคาบ  | ๒,๕๗๑           | ๙      | ๔,๑๐๒ | ๖๔   | ๘๒,๙๘๐  | ๔๑๔ | ๒๔  | ๑๓๒               | ๑๕๖ ราย          |
| บางเค็ม | ๗๐๖             | ๑      | ๖     | ๓๕   | ๑,๔๙๗   | -   | -   | -                 | ๙๖ ราย           |

ที่มา : สำนักงานปศุสัตว์อำเภอเขาย้อย

### ๖.๔ การพาณิชย์กรรม/การบริการ

- มีสถานี่บริการน้ำมัน จำนวน ๔ แห่ง ๑. บริษัท เชลล์แห่งประเทศไทย
  - ๒. ห้างหุ้นส่วนจำกัดบางเค็มเชื้อเพลิง ๓. สหกรณ์การเกษตรเขาย้อยจำกัด ๔. บริษัทปิโตรเลียมไทยคอร์ปอเรชั่น จำกัด
  - มีสถานี่บริการแก๊ส แอลพีจี ๒ แห่ง ๑. ห้างหุ้นส่วนจำกัดโชคประเสริฐพินิจซึ่ง
  - ๒. บริษัทเขาย้อยเซอร์วิสแก๊ส จำกัด
  - ร้านค้าทั่วไป จำนวน ๒๗๗ แห่ง
  - ตลาดสดของเทศบาล จำนวน ๑ แห่ง
  - ตลาดนัดตามวัน จำนวน ๗ แห่ง
- สถานประกอบการด้านการบริการ**
- โรงแรม จำนวน ๑ แห่ง คือ โรงแรมป๊อบเฮาส์ ตั้งอยู่ริมถนนเพชรเกษม ตำบลบางเค็ม มีจำนวน ๓๐ ห้อง
  - มีธนาคารพาณิชย์ ๒ แห่ง คือธนาคารกรุงศรีอยุธยา จำกัด (มหาชน) และธนาคารกรุงเทพ จำกัด
  - มีธนาคารของรัฐบาล ๒ แห่ง คือ ธนาคารออมสินและธนาคารเพื่อการเกษตรและสหกรณ์การเกษตร
  - มีสหกรณ์เครดิตยูเนียน ๒ แห่ง ตำบลทับคาบ ตำบลเขาย้อย และสหกรณ์การเกษตรเขาย้อย

### ๖.๕ การท่องเที่ยว

**การท่องเที่ยว** เทศบาลตำบลเขาย้อย มีแหล่งท่องเที่ยวที่สำคัญ ดังนี้

- **ถ้ำเขาย้อย** ตั้งอยู่บริเวณ หมู่ที่ ๕ ตำบลเขาย้อย ตามถนนเพชรเกษมหลักกิโลเมตรที่ ๑๓ (แยกเขาย้อย) เข้ามาประมาณ ๑ กิโลเมตร เป็นถ้ำหินปูนภายในมีหินงอกหินย้อยที่สวยงาม ซึ่งมีการดูแลรักษา โดยวัดเขาย้อยตลอดมา โดยทางวัดถ้ำเขาย้อยได้จัดทำสวนสาธารณะเพื่อการพักผ่อนหย่อนใจและใช้เป็นี่สำหรับประชาชนได้ออกกำลังกายอีกด้วย และที่สำคัญภายในถ้ำยังมีพระพุทธรูปปางไสยาสน์ เป็นพระพุทธรูปสมัยอุทองประดิษฐ์สถานอยู่ด้วย ซึ่งเป็นสถานที่เคารพสักการะของชาวเพชรบุรี และประชาชนทั่วไป

- **โบสถ์ไม้สักวัดกุฎิบางเค็ม** ตั้งอยู่ที่หมู่ที่ ๔ ตำบลบางเค็ม วัดกุฎีฯ มักถูกเรียกเสมอมาว่า “วัดกุฎิบางเค็ม” เพื่อที่จะไม่ให้ซ้ำกับชื่อของ “วัดกุฎี” ซึ่งตั้งอยู่ที่อำเภอเมือง “วัดกุฎิบางเค็ม” เป็นวัดเก่าแก่วัดหนึ่งของจังหวัดเพชรบุรีก็ว่าได้ เป็นวัดที่สร้างในสมัยอยุธยา ตั้งอยู่ทางทิศเหนือของอำเภอเขาย้อยระหว่างหลักกิโลเมตรที่ ๑๓๐ - ๑๓๑ แยกจากถนนเพชรเกษมเข้าไปประมาณ ๑.๕ กิโลเมตร โบสถ์ของวัดกุฎีเป็นโบสถ์ที่ทำจาก

ไม้สักทั้งหลัง ฝาผนังแกะสลักเสลาเป็นเรื่องทศชาติ ๒๐ แผง บานประตูแกะสลักเป็นลายไม้เถาทะเลโปร่ง แกะสลักโดยช่างฝีมือชาวเมืองเพชรบุรี ซึ่งในขณะนี้กรมศิลปากรได้ขึ้นทะเบียนเป็นสมบัติของชาติแล้ว

- ศูนย์วัฒนธรรมเขาย้อย ตั้งอยู่หมู่ที่ ๕ ตำบลเขาย้อย มีการแสดงหัตถกรรมฝีมือของชาวไทยทรงดำ การจำหน่ายงานฝีมือของประชาชนที่เกิดจากภูมิปัญญาท้องถิ่น เช่น ผ้าทอ ผ้าปัก ไม้ตาล สิ่งประดิษฐ์จากใบตาล เป็นต้น

## ๖.๖ อุตสาหกรรม

โรงงานอุตสาหกรรมขนาดใหญ่ จำนวน ๑๐ แห่ง คือ

รายชื่อสถานประกอบกิจการขนาดใหญ่

ในพื้นที่ เทศบาลตำบลเขาย้อย

ข้อมูล ณ เดือน กันยายน ๒๕๖๔

| ที่                | รายชื่อ   | ที่ตั้ง   | ประเภทกิจการ  | โทรศัพท์                    | หมายเหตุ         |
|--------------------|---|-----------|---|-----------------------------|------------------|
| <b>ตำบลบางเค็ม</b> |   |           |   |                             |                  |
| ๑                  | บริษัท อินเทค การ์ด จำกัด   | ๑๑๑/๑ ม.๒ | ๑. การผลิตสิ่งของเครื่องใช้ด้วยพลาสติก (ผลิตบัตรพลาสติก)<br>ค่าธรรมเนียม ๕,๐๐๐ บาท/ปี<br>๒. การผลิตกระดาษต่างๆ<br>ค่าธรรมเนียม ๓,๐๐๐ บาท/ปี                 | ๐๓๒-๕๖๑๓๖๑-๒<br>๐๘๑-๙๒๕๖๙๗๘ | <b>ไทย ๑ คน</b>  |
| ๒                  | บริษัท อินเทค คาร์ด เทคโนโลยี จำกัด   | ๑๑๑/๑ ม.๒ | การผลิตสิ่งของเครื่องใช้ด้วยพลาสติก (ผลิตบัตรพลาสติก)<br>ค่าธรรมเนียม ๕,๐๐๐ บาท/ปี  | ๐๓๒-๕๖๑๓๖๑-๒                | ไทย ๑๔ คน        |
| ๓                  | บริษัท เทลการ์ด จำกัด   | ๑๑๑/๑ ม.๒ | การประดิษฐ์สิ่งของเครื่องใช้ด้วยพลาสติก (ผลิตบัตรสมาร์ทการ์ด, บัตรพลาสติก)<br>ค่าธรรมเนียม ๕,๐๐๐ บาท/ปี   | ๐๓๒-๕๖๑๓๖๑-๒                | ไทย ๒ คน         |
| ๔                  | บริษัท ไอซ์แอลอีตี จำกัด  | ๒๓๘ ม.๒   | การผลิตเครื่องอิเล็กทรอนิกส์<br>ค่าธรรมเนียม ๑๐,๐๐๐ บาท/ปี  | ๐๙๕-๗๕๑๔๒๒๔                 | <b>ไทย ๑๐ คน</b> |
| ๕                  | บริษัท โอพีจีเทค จำกัด<br><i>บริษัทไทยริช เทรด จำกัด เช่าพท. ประกอบการอยู่ มีพนักงานจำนวน ๒๑ คน (คนไทย)</i> | ๒๕๒ ม.๒   | ๑. การผสมน้ำมันปิโตรเลียมมีพื้นที่ ๗๑-๑๕๐ ตร.ม.(๑๑๕ ตร.ม.)<br>ค่าธรรมเนียม ๑,๐๐๐ บาท/ปี<br>๒. การผสมน้ำมันจากพืช (น้ำมันปาล์ม)<br>ค่าธรรมเนียม ๓,๐๐๐ บาท/ปี | ๐๘๗-๗๙๒๕๗๗๗                 | <b>ไทย ๑ คน</b>  |

| ที่ | รายชื่อ   | ที่ตั้ง                 | ประเภทกิจการ   | โทรศัพท์                                 | หมายเหตุ   |
|-----|---|-------------------------|--|--|--|
| ๖   | บริษัท แคล-คอมพ์<br>อิเล็กทรอนิกส์ (ประเทศไทย)<br>จำกัด (มหาชน) | ๑๓๘ ม.๔                 | การผลิตเครื่องอิเล็กทรอนิกส์ และอุปกรณ์<br>ไฟฟ้าค่าธรรมเนียม ๑๐,๐๐๐ บาท/ปี   | ๐๓๒-๔๔๗๗๖๕-๖                             |  |
| ๗   | บริษัท เอเวอร์เจท จำกัด   | ๑๓๘ ม.๔                 | การผลิตพลาสติก มีกำลังเครื่องจักร ๕๐<br>แรงม้าขึ้นไปค่าธรรมเนียม ๑๕,๐๐๐<br>บาท/ปี  | ๐๓๒-๔๔๗๗๓๑-๒<br><br>๐๘๑-๒๕๕๘๒๑๙๓         | <u>ไทย ๕๕ คน</u><br><u>พม่า ๔๗ คน</u><br><u>ไต้หวัน ๔ คน</u>                         |
| ๘   | บริษัท เอ็มซีที (ประเทศไทย)<br>จำกัด                            | ๑๓๘ ม.๔                 | การผลิตอุปกรณ์ เครื่องใช้ต่างๆด้วย<br>โลหะโดยใช้เครื่องจักร<br>ค่าธรรมเนียม ๓,๐๐๐ บาท/ปี   | ๐๘๘-๓๗๖๑๐๕๘<br><br>๐๓๒-๕๖๑๒๖๖            | ไทย ๖๓ คน<br>พม่า ๓๒ คน<br>ลาว ๑ คน<br>จีน ๑ คน<br>มาเลเซีย ๓<br>อินเดีย ๕ คน        |
| ๙   | บริษัท แคล-คอมพ์ พริซิชั่น<br>(ประเทศไทย) จำกัด                 | ๑๓๘/๑ ม.๔               | ๑.การผลิตพลาสติก มีกำลังเครื่องจักร<br>๕๐ แรงม้าขึ้นไป<br>ค่าธรรมเนียม ๑๕,๐๐๐ บาท/ปี<br>๒. การพ่นสี<br>ค่าธรรมเนียม ๕,๐๐๐ บาท/ปี | ๐๘๙-๔๑๔๙๕๙๐                              |  |
|     |   | ๑๓๘/๕ ม.๔               | ๑. การผลิตพลาสติกมีกำลังเครื่องจักร<br>๕๐ แรงม้าขึ้นไป<br>ค่าธรรมเนียม ๑๕,๐๐๐ บาท/ปี   |  |  |
| ๑๐  | บริษัท แอลโลด์พริซิชั่น<br>(ประเทศไทย) จำกัด                    | ๑๓๘/๖ ม.๔               | การผลิตอุปกรณ์ เครื่องใช้ต่างๆด้วย<br>โลหะ โดยใช้เครื่องจักร<br>ค่าธรรมเนียม ๓,๐๐๐ บาท/ปี  | ๐๓๒-๗๐๖๓๖๒<br>๐๘๒-๒๙๐๔๗๔๕                | <u>ไทย ๔๘ คน</u><br><u>พม่า ๗๘ คน</u><br><u>สิงคโปร์ ๒ คน</u><br><u>อินเดีย ๓ คน</u> |
| ๑๑  | บริษัท ยี่คิง พลาสติก<br>โปรดักชั่น จำกัด                       | ๑๓๘/๒-๓                 | การผลิตพลาสติก มีกำลังเครื่องจักร ๕๐<br>แรงม้าขึ้นไป<br>ค่าธรรมเนียม ๑๕,๐๐๐ บาท/ปี   | ๐๓๒-๕๖๑๐๒๐<br>๐๘๒-๘๓๘๕๐๔๔<br>๐๘๑-๓๓๙๒๑๐๑ | <u>ไทย ๑๑ คน</u><br><u>จีน ๖ คน</u><br><u>พม่า ๑๓๔ คน</u>                            |
| ๑๒  | บริษัท นันยางเท็กซ์ไทล์ จำกัด                                   | ๑๘๕, ๑๘๖,<br>๑๘๙<br>ม.๒ | การปั่นด้าย กรอด้วยเครื่องจักร ๒๐<br>แรงม้าขึ้นไปค่าธรรมเนียม ๑๐,๐๐๐<br>บาท/ปี   | ๐๓๒-๕๖๑๕๒๑<br>๐๓๒-๔๓๙๙๔๐                 |  |



|    |   |                 |  |                          |  |
|----|---|-----------------|--|--------------------------|--|
| ๑๓ | บริษัท นันยางการทอ<br>อุตสาหกรรม จำกัด          | ๑๘๗, ๑๘๘<br>ม.๒ | การทอผ้าด้วยเครื่องจักรเกิน ๒๐ แรงแม้<br>ขึ้นไปค่าธรรมเนียมนิยม ๑๐,๐๐๐ บาท/ปี                            | ๐๓๒-๕๖๑๕๒๑<br>๐๓๒-๕๓๙๙๕๐ |  |
| ๑๔ | บริษัท ไพร้ม วินด์มิลล์ จำกัด                   | ๖๒/๑ ม.๒        | การเย็บผ้าด้วยเครื่องจักร ๕๑ เครื่องขึ้นไป<br>ค่าธรรมเนียมนิยม ๕,๐๐๐ บาท/ปี                              | ๐๓๒-๕๖๑๑๑๔-๕             | <u>ไทย ๑๙๓ คน</u>                      |
| ๑๕ | บริษัท เพชรสยาม ฟอโต้ไฟฟ์<br>จำกัด              | ๙๙ ม.๓          | การผลิตพลาสติก โดยใช้เครื่องจักร ๕๐<br>แรงแม้ขึ้นไปค่าธรรมเนียมนิยม ๑๕,๐๐๐<br>บาท/ปี                     | ๐๓๒-๗๙๗๐๔๖-๙             | <u>ไทย ๖๗ คน</u><br><u>พม่า ๒ คน</u>   |
| ๑๖ | บริษัท พรีเมียม เฟล็กซิเบิล<br>แพคเกจจิ้ง จำกัด | ๑๓๗ ม.๔         | การพิมพ์สีลงบนวัตถุที่มีใช้สิ่งทอ โดยใช้<br>เครื่องจักร ๒๐ แรงแม้ขึ้นไป<br>ค่าธรรมเนียมนิยม ๕,๐๐๐ บาท/ปี | ๐๓๒-๕๓๙๙๕๐               | <u>ไทย ๑๒๖ คน</u><br><u>พม่า ๑๐ คน</u> |

## ๗. ศาสนา ประเพณี วัฒนธรรม

### ๗.๑ การนับถือศาสนา

ศาสนา ประชาชนส่วนใหญ่นับถือศาสนาพุทธ มีพุทธศาสนาสถานอยู่ภายในเขตเทศบาล จำนวน ๑๒ แห่ง คือ วัดถ้ำเขาย้อย วัดพระธาตุนริชัย วัดห้วยหลวง วัดกุฎี วัดท้ายตลาด วัดโพธิ์ วัดดอนทราย วัดสระพัง วัดบ้านกล้วย วัดหนองส้ม วัดยาง และวัดเทพประชุมนิมิตร (วัดทับคาง)

### ๗.๒ ประเพณี ศิลปวัฒนธรรม

ประเพณี ศิลปวัฒนธรรม เนื่องจากพื้นที่ส่วนใหญ่ของเทศบาลตำบลเขาย้อย เป็นพื้นที่ตั้งของกลุ่มชนดั้งเดิม คือ ไทยทรงดำ จึงทำให้เขาย้อยมีแหล่งวัฒนธรรมที่เก่าแก่คือกลุ่มไทยทรงดำ จำนวนประชากรถึงร้อยละ ๗๐ ของคนเกือบทั้งหมดในเขตพื้นที่เขาย้อยและมีเชื้อสายลาวเวียงและลาวพวนด้วย มีศูนย์วัฒนธรรม๒ แห่ง คือ ที่ตำบลทับคาง ๑ แห่ง และที่ตำบลเขาย้อย ๑ แห่ง ภูมิปัญญาที่สำคัญ คือ งานหัตถกรรมของกลุ่ม เช่น ทอผ้า งานปักผ้า วงแคน การร่ายรำแบบไทยทรงดำ ตลอดจนการแต่งกายที่ยังคงยึดถือแบบดั้งเดิมอย่างเคร่งครัดรวมถึงประเพณีอื่นๆ ที่เป็นของกลุ่มไทยทรงดำ คือ ประเพณีแสนเรือน กินดอง อยู่ขวง เล่นคอน การทอดลูกขวง เป็นต้น นอกจากนี้แล้วยังมีกลุ่มงานฝีมืออื่น ๆ ของท้องถิ่นอีกหลายชนิด เช่น การแกะสลัก จักสาน กลึงไม้ การทำสิ่งประดิษฐ์ หรืองานฝีมือที่ใช้ไม้ตาลเป็นวัตถุดิบที่สำคัญ เช่น งานประดิษฐ์ใบตาลเป็นดอกไม้ ตัวสัตว์ต่าง ๆ เป็นต้น

## ๘. ทรัพยากรธรรมชาติ

### ๘.๑ น้ำ

ในเขตพื้นที่เทศบาลตำบลเขาย้อยมีแหล่งน้ำที่ใช้ในการเกษตรอยู่หลายแห่งด้วยกันดังนี้ ห้วยตุ๊กลัก ห้วยหลวง ห้วยตาห้า มีคลองชลประทาน ซึ่งรับน้ำจากจังหวัดราชบุรี ฝั่งขวา ไหลผ่าน คือ คลองใหญ่ ๑ ขวา คลองสาย ๒๑ ซ้าย สายใหญ่ ๑ ขวา คลองสาย ๒๒ สายใหญ่ ๑ ขวา มีน้ำที่สามารถใช้ในการเกษตรได้ตลอดทั้งปี

- ลำห้วย ๙ แห่ง สระน้ำ ๒ แห่ง
- หนองน้ำ ๕ แห่ง ลำคลอง ๗ แห่ง

#### ๘.๑.๑ การชลประทาน

| ตำบล    | คูส่งน้ำสาย  | พื้นที่ (ไร่) |
|---------|--|---------------|
| เขาย้อย | ๔,๖,๑๐,๑๒,๒๑,๒๓,๒๕,๒๗ คลองใหญ่ ๑ ขวา คลองสาย ๒๑ ซ้าย<br>สายใหญ่ ๑ ขวา  | ๑,๓๔๗         |
| สระพัง  | ๒,๔,๖,๘,๑๑,๑๓,๑๕,๑๗,๑๙,๒๑,๒๓,๒๕,๒๗ คลองใหญ่ ๑ ขวา<br>คลองสาย ๒๑ ซ้าย สายใหญ่ ๑ ขวา คลองใหญ่ ๒ ขวา คลองสาย<br>๒๑ ซ้าย สายใหญ่ ๑ ขวา | ๒,๔๔๒         |
| บางเค็ม | ๑,๑.๑,๑.๒,๑.๔,๑.๖,๒,๓,๕,๗ คลองใหญ่ ๑ ขวา คลองสาย ๒๑ ซ้าย<br>สายใหญ่ ๑ ขวา  | ๒,๗๑๗         |
| ทับคาบ  | ๑,๒,๒A,๓,๔,๕,๖,๗,๘,๙,๑๐,๑๑,๑๓,๑๕,๒๑๓ คลอง ๒ ซ้าย คลองสาย<br>๒๒ ซ้าย คลองใหญ่ ๑ ขวา คลอง ๑ ซ้าย,คลอง ๓ ซ้าย                         | ๖,๐๒๐         |

#### ๘.๑.๒ การระบายน้ำ

จำนวนราง/ท่อระบายน้ำ ๓๐ แห่ง รวมระยะทาง ๑๕.๓๗๐ กม.

ถนนที่มีราง/ท่อระบายน้ำด้านเดียว จำนวน ๑๘ สาย ระยะทาง ๙.๒๒๐ กม.

ถนนที่ไม่มีราง/ท่อระบายน้ำ จำนวน ๒๔ สาย ระยะทาง ๑๒.๓๐๐ กม.

บริเวณที่มีน้ำท่วมถึง ๑๐ แห่ง

ระยะเฉลี่ยที่น้ำท่วมขังนานที่สุด ๗ วัน ประมาณช่วงเดือน ตุลาคม- พฤษภาคม

สาเหตุของน้ำท่วมยังเกิดจาก ฝนตก , การปล่อยน้ำจากเขื่อน

ทางระบายน้ำหลักในเขตองค์กรปกครองส่วนท้องถิ่น ได้แก่ (ระบุชื่อ ที่ตั้ง ความยาว)

๑. คลองบางเค็ม (ต.บางเค็ม) ๓.๙๐๐ กม.

๒. คลองประคู้ (ต.บางเค็ม , ต.สระพัง, ต.เขาย้อย, ต.ทับคาบ) ๙.๐๐๐ กม.

๓. คลองขวาง (ต.เขาย้อย , ต.ทับคาบ) ๓.๗๕๐ กม.

๔. คลองบ้านไผ่ (ต.ทับคาบ) ๓.๓๐๐ กม.

ที่มา : กองช่าง เทศบาลตำบลเขาย้อย

#### ๘.๒ ภูเขา

พื้นที่ส่วนใหญ่ของเทศบาลตำบลเขาย้อย มีลักษณะพื้นที่เป็นภูเขาและ ที่ราบสูงทางด้านทิศตะวันตก ซึ่งในส่วนของเขตติดต่อกับพื้นที่ของอำเภอหนองหญ้าปล้องและเป็นพื้นที่ ลาดเอียงไปทางทิศตะวันออก มีพื้นที่ทำนาสลับกันไปในเขตพื้นที่ตำบลสระพังและตำบลเขาย้อย ลักษณะของดินภูเขา คือ ดินปนหินกรวดหรือลูกรัง ในเขตเทศบาลตำบลเขาย้อยมีภูเขาที่สำคัญอยู่จำนวน ๑ ลูก คือ ภูเขาเขาย้อย

## ส่วนที่ ๒

### ยุทธศาสตร์การพัฒนากองครูปกครองส่วนท้องถิ่น

#### ๑. ความสัมพันธ์ระหว่างแผนพัฒนาระดับมหภาค

##### ๑.๑ แผนยุทธศาสตร์ชาติ ๒๐ ปี (พ.ศ. ๒๕๖๑ - ๒๕๘๐)

โดยที่รัฐธรรมนูญแห่งราชอาณาจักรไทย มาตรา ๖๕ กำหนดให้รัฐพึงจัดให้มียุทธศาสตร์ชาติเป็นเป้าหมายการพัฒนาประเทศอย่างยั่งยืน ตามหลักธรรมาภิบาลเพื่อใช้เป็นกรอบในการจัดทำแผนต่างๆ ให้สอดคล้องและบูรณาการกันเพื่อให้เกิดเป็นพลังผลักดันร่วมกันไปสู่เป้าหมายดังกล่าว โดยให้เป็นไปตามที่กำหนดในกฎหมายว่าด้วยการจัดทำยุทธศาสตร์ชาติ และต่อมาได้มีการตราพระราชบัญญัติการจัดทำยุทธศาสตร์ชาติ พ.ศ. ๒๕๖๐ มีผลบังคับใช้เมื่อวันที่ ๑ สิงหาคม ๒๕๖๐ โดยกำหนดให้มีการแต่งตั้งคณะกรรมการยุทธศาสตร์ชาติ เพื่อรับผิดชอบในการจัดทำร่างยุทธศาสตร์ชาติ กำหนดวิธีการการมีส่วนร่วมของประชาชนในการจัดทำร่างยุทธศาสตร์ชาติ ในการติดตาม การตรวจสอบ และการประเมินผล รวมทั้งกำหนดมาตรการส่งเสริมและสนับสนุนให้ประชาชนทุกภาคส่วนดำเนินการให้สอดคล้องกับยุทธศาสตร์ชาติ

เพื่อให้เป็นไปตามที่กำหนดในพระราชบัญญัติการจัดทำ ยุทธศาสตร์ชาติ พ.ศ. ๒๕๖๐ คณะกรรมการยุทธศาสตร์ชาติได้แต่งตั้งคณะกรรมการจัดทำยุทธศาสตร์ชาติด้านต่างๆ รวม ๖ คณะอันประกอบด้วย คณะกรรมการจัดทำยุทธศาสตร์ชาติด้านความมั่นคง คณะกรรมการจัดทำยุทธศาสตร์ชาติด้านการสร้างความสามารถในการแข่งขัน คณะกรรมการจัดทำยุทธศาสตร์ชาติด้านการพัฒนาและเสริมสร้างศักยภาพทรัพยากรมนุษย์ คณะกรรมการจัดทำยุทธศาสตร์ชาติด้านการสร้างโอกาสและความเสมอภาคทางสังคม คณะกรรมการจัดทำยุทธศาสตร์ชาติด้านการสร้างการเติบโตบนคุณภาพชีวิตที่เป็นมิตรต่อสิ่งแวดล้อม และคณะกรรมการจัดทำยุทธศาสตร์ชาติด้านการปรับสมดุลและพัฒนาระบบการบริหารจัดการภาครัฐ เพื่อรับผิดชอบในการดำเนินการจัดทำร่างยุทธศาสตร์ชาติให้เป็นไปตามหลักเกณฑ์ วิธีการ และเงื่อนไขที่กำหนด ตลอดจนได้จัดให้มีการรับฟังความคิดเห็นของประชาชนและหน่วยงานของรัฐที่เกี่ยวข้องอย่างกว้างขวางเพื่อประกอบการพิจารณาจัดทำร่างยุทธศาสตร์ชาติตามที่กฎหมายกำหนดแล้ว

ยุทธศาสตร์ชาติ ๒๐ ปี (พ.ศ. ๒๕๖๑ - ๒๕๘๐) เป็นยุทธศาสตร์ชาติฉบับแรกของประเทศไทยตามรัฐธรรมนูญแห่งราชอาณาจักรไทย ซึ่งจะต้องนำไปสู่การปฏิบัติเพื่อให้ประเทศไทยบรรลุวิสัยทัศน์ “ประเทศไทยมีความมั่นคง มั่งคั่ง ยั่งยืน เป็นประเทศพัฒนาแล้ว ด้วยการพัฒนาตามหลักปรัชญาของเศรษฐกิจพอเพียง” ภายในช่วงเวลาดังกล่าว เพื่อความสุขของคนไทยทุกคน

## สถานการณ์ แนวโน้ม วิสัยทัศน์ และเป้าหมายในการพัฒนาประเทศ

### ๑. บทนำ

การพัฒนาประเทศไทยนับตั้งแต่แผนพัฒนาเศรษฐกิจและสังคมแห่งชาติ ฉบับที่ ๑ เป็นต้นมาได้ส่งผลให้ประเทศมีการพัฒนาในทุกมิติ ทั้งในด้านเศรษฐกิจที่ประเทศไทยได้รับการยกระดับเป็นประเทศในกลุ่มบนของกลุ่มประเทศระดับรายได้ปานกลาง ในด้านสังคมที่มีการพัฒนาคุณภาพชีวิตของประชาชนส่งผลให้ประเทศไทยหลุดพ้นจากการเป็นประเทศยากจน และในด้านสิ่งแวดล้อมที่ประเทศไทยมีข้อได้เปรียบในความหลากหลายเชิงนิเวศ อย่างไรก็ตาม ประเทศไทยยังมีความท้าทายต่อการพัฒนาที่สำคัญ อาทิ อัตราการขยายตัวทางเศรษฐกิจในปี ๒๕๖๐ ที่ร้อยละ ๓.๙ ถือว่าอยู่ในระดับต่ำกว่าศักยภาพ เมื่อเทียบกับร้อยละ ๖.๐ ต่อปีในช่วงเวลาเกือบ ๖ ทศวรรษที่ผ่านมา โดยมีสาเหตุหลักจากการชะลอตัวของการลงทุนภายในประเทศและสถานการณ์เศรษฐกิจโลกที่ยังไม่ฟื้นตัวได้เต็มที่ โครงสร้างเศรษฐกิจไทยที่ยังไม่สามารถขับเคลื่อนด้วยนวัตกรรมได้อย่างเต็มประสิทธิภาพภาคบริการและภาคเกษตรมีผลิตภาพการผลิตในระดับต่ำ ขาดการนำเทคโนโลยีเข้ามาเพิ่มประสิทธิภาพในการผลิต ประกอบกับแรงงานไทยยังมีปัญหาเรื่องคุณภาพและสมรรถนะที่ไม่สอดคล้องกับความต้องการในการขับเคลื่อนการพัฒนาของประเทศ

นอกจากนั้น ศักยภาพและคุณภาพของประชากรไทยทุกช่วงวัยยังคงเป็นปัจจัยท้าทายสำคัญต่อการพัฒนาประเทศ แม้ว่าการเข้าถึงระบบบริการสาธารณสุข การศึกษา บริการสาธารณสุข โครงสร้างพื้นฐานต่างๆ และการคุ้มครองทางสังคมอื่น ๆ ของคนไทยมีความครอบคลุมเพิ่มมากขึ้น แต่ยังคงมีปัญหาเรื่องคุณภาพการให้บริการที่มีมาตรฐานแตกต่างกันระหว่างพื้นที่ ซึ่งเป็นหนึ่งในสาเหตุหลักที่ทำให้ประเทศไทยยังคงมีปัญหาความเหลื่อมล้ำในหลายมิติ ขณะที่ปัญหาด้านความยากจนยังคงเป็นประเด็นท้าทายในการยกระดับการพัฒนาประเทศให้ประชาชนมีรายได้สูงขึ้นและแก้ปัญหาความเหลื่อมล้ำอย่างยั่งยืน ขณะเดียวกันการวางกลยุทธ์ระยะยาวในการฟื้นฟู การใช้ และการรักษาทรัพยากรอย่างบูรณาการเพื่อการพัฒนาประเทศที่ผ่านมายังขาดความชัดเจน ส่งผลให้ทรัพยากรธรรมชาติและสิ่งแวดล้อมของประเทศยังมีปัญหาการใช้อย่างสิ้นเปลืองและเสื่อมโทรมลงอย่างรวดเร็ว

ทั้งนี้ ปัญหาดังกล่าวข้างต้นมีสาเหตุส่วนหนึ่งมาจากประสิทธิภาพการบริหารจัดการภาครัฐ การพัฒนาประเทศขาดความต่อเนื่องและความยืดหยุ่นในการตอบสนองต่อความต้องการและปัญหาของประชาชน ขณะที่ความมั่นคงภายในประเทศยังมีหลายประเด็นที่ต้องเสริมสร้างให้เกิดความเข้มแข็ง ลดความขัดแย้งทางความคิดและอุดมการณ์ที่มีรากฐานมาจากความเหลื่อมล้ำ ความไม่เสมอภาค การขาดความเชื่อมั่นในกระบวนการยุติธรรม และปัญหาการขาดเสถียรภาพทางการเมืองตลอดจนส่งเสริมคนในชาติให้ยึดมั่นสถาบันหลักเป็นศูนย์รวมจิตใจให้เกิดความรักและความสามัคคี

ในขณะเดียวกัน การเปลี่ยนแปลงโครงสร้างประชากรที่มีสัดส่วนประชากรวัยแรงงานและวัยเด็กที่ลดลงและประชากรสูงอายุที่เพิ่มขึ้นอย่างต่อเนื่อง จะเป็นปัจจัยเสี่ยงสำคัญที่จะทำให้การพัฒนาประเทศในมิติต่าง ๆ มีความท้าทายมากขึ้น ทั้งในส่วนของเสถียรภาพทางการเงินการคลังของประเทศในการจัดสวัสดิการเพื่อดูแลผู้สูงอายุที่เพิ่มสูงขึ้น การลงทุนและการออม การเจริญเติบโตทางเศรษฐกิจของประเทศ ความมั่นคงทางสังคม การบริหารจัดการทรัพยากรธรรมชาติอย่างยั่งยืนซึ่งจะเป็นประเด็นท้าทายต่อการขับเคลื่อนประเทศไปสู่การเป็นประเทศพัฒนาแล้ว

## ๒. ปัจจัยและแนวโน้มที่คาดว่าจะส่งผลกระทบต่อการพัฒนาประเทศ

แม้ว่าประเทศไทยจะมีตำแหน่งที่ตั้งที่สามารถเป็นศูนย์กลางในการเชื่อมโยงในภูมิภาค และเป็นประตูสู่เอเชีย แต่การที่มีอาณาเขตติดกับประเทศเพื่อนบ้านหลายประเทศ ทำให้ปัญหาด้านเขตแดนกับประเทศเพื่อนบ้านยังคงเป็นความท้าทายด้านความมั่นคงในอนาคต นอกจากนี้ ประเทศไทยยังคงต้องให้ความสำคัญกับปัญหาด้านความมั่นคงอื่นๆ ที่มีความซับซ้อน ละเอียดอ่อน และมีความเชื่อมโยงกันหลายมิติ ที่อาจเป็นประเด็นท้าทายต่อการสร้างบรรยากาศความไว้วางใจระหว่างรัฐกับประชาชนและระหว่างประชาชนกับประชาชน ซึ่งรวมถึงการสร้างความสามัคคีของคนในชาติที่จะนำไปสู่การแก้ปัญหาความขัดแย้งระหว่างกลุ่มประชากรไทยที่มีแนวคิดและความเชื่อที่แตกต่างกันอย่างยั่งยืนนอกจากนี้ การขยายอิทธิพลและการเพิ่มบทบาทของประเทมหาอำนาจ ที่อาจก่อให้เกิดการเปลี่ยนแปลงไปสู่ระบบหลายขั้วอำนาจ หรือเกิดการย้ายขั้วอำนาจทางเศรษฐกิจ ซึ่งอาจส่งผลกระทบต่อเสถียรภาพทางเศรษฐกิจของประเทศในอนาคต ขณะที่องค์กรที่ไม่ใช่รัฐ อาทิ องค์กรระหว่างประเทศ และบรรษัทข้ามชาติ จะมีบทบาทมากขึ้นในการกำหนดกฎ ระเบียบ ทิศทางความสัมพันธ์และมาตรฐานสากลต่างๆ ทั้งในด้านความมั่นคง และเศรษฐกิจ รวมทั้งการรวมกลุ่มเศรษฐกิจและการเปิดเสรีในภูมิภาคที่นำไปสู่ความเชื่อมโยงในทุกกระบวน อาจก่อให้เกิดความเสี่ยงด้านอาชญากรรมข้ามชาติและเศรษฐกิจนอกระบบ รวมทั้งปัญหายาเสพติด การค้ำมนุษย์ และการลักลอบเข้าเมือง

ในทางกลับกัน ความเปลี่ยนแปลงจากโลกาภิวัตน์และความก้าวหน้าทางวิทยาศาสตร์และเทคโนโลยีที่ได้รับการพัฒนาอย่างก้าวกระโดดจะก่อให้เกิดนวัตกรรมอย่างพลิกผัน อาทิ เทคโนโลยีปัญญาประดิษฐ์ อินเทอร์เน็ตในทุกสิ่ง การวิเคราะห์ข้อมูลขนาดใหญ่ หุ่นยนต์และโดรน เทคโนโลยีพันธุกรรมสมัยใหม่ และเทคโนโลยีทางการเงิน ซึ่งตัวอย่างแนวโน้มการพัฒนาเทคโนโลยีอย่างก้าวกระโดดเหล่านี้ คาดว่าจะเป็นปัจจัยสนับสนุนหลักที่ช่วยทำให้เศรษฐกิจโลกและเศรษฐกิจไทยมีแนวโน้มที่จะกลับมาขยายตัวได้เข้มแข็งขึ้น แนวโน้มสำคัญที่จำเป็นต้องมีการติดตามอย่างใกล้ชิด อาทิ การรวมกลุ่มทางการค้าและการลงทุนที่จะมีความหลากหลายเพิ่มมากขึ้น การแข่งขันที่คาดว่าจะรุนแรงขึ้นในการเพิ่มผลิตภาพและสร้างความหลากหลายของสินค้าและบริการที่ตอบโจทย์รูปแบบชีวิตใหม่ๆ

นอกจากนั้น ประเทศไทยคาดว่าจะเข้าสู่การเป็นสังคมสูงวัยระดับสุดยอดในปี ๒๕๗๔ จะก่อให้เกิดโอกาสใหม่ๆ ในการตอบสนองความต้องการของกลุ่มผู้บริโภครุ่นสูงวัยที่จะมีสัดส่วนเพิ่มขึ้นอย่างต่อเนื่อง รวมทั้งการคาดการณ์ว่าครอบครัวไทยจะมีขนาดเล็กลงและมีรูปแบบที่หลากหลายมากขึ้นประชากรในประเทศไทยจะมีช่วงอายุที่แตกต่างกันและจะมีกลุ่มคนช่วงอายุใหม่ๆ เพิ่มขึ้น ซึ่งจะส่งผลกระทบต่อทัศนคติและพฤติกรรมที่แตกต่างกัน ดังนั้น การเตรียมความพร้อมของประชากรให้มีคุณภาพและการนำเทคโนโลยีที่เหมาะสมมาใช้ในการผลิตและบริการของประเทศจะเป็นความท้าทายสำคัญในระยะต่อไป

ในขณะเดียวกัน โครงสร้างประชากรที่เข้าสู่สังคมสูงวัย อาจทำให้เกิดความต้องการแรงงานต่างชาติเพิ่มมากขึ้นเพื่อทดแทนจำนวนแรงงานไทยที่ลดลง ซึ่งปัจจัยด้านการเปิดเสรีในภูมิภาคและความก้าวหน้าของการพัฒนาระบบคมนาคมขนส่งในภูมิภาคจะทำให้การเคลื่อนย้ายแรงงานและการย้ายถิ่นมีความสะดวกมากขึ้น และเป็นปัจจัยสำคัญที่จะทำให้เกิดการเคลื่อนย้ายประชากรเข้าออกประเทศเพิ่มมากขึ้น โดยเฉพาะในกลุ่มประชากรที่มีศักยภาพซึ่งมีแนวโน้มในการเคลื่อนย้ายไปเรียนหรือทำงานในทั่วทุกมุมโลกสูงขึ้น ทั้งนี้ การย้าย

ถิ่นส่วนใหญ่มีวัตถุประสงค์เพื่อแสวงหาโอกาสทางเศรษฐกิจที่ดีขึ้น จึงอาจจะเป็นไปได้ที่ประเทศไทยจะยังคงเป็นประเทศผู้รับของประชากรจากประเทศเพื่อนบ้านขณะที่ประชากรไทยโดยเฉพาะแรงงานทักษะอาจมีแรงจูงใจในการย้ายถิ่นไปยังประเทศที่มีระดับการพัฒนาที่ดีกว่า อาจทำให้การแย่งชิงแรงงานมีความรุนแรงมากขึ้น ซึ่งจะยิ่งทำให้เกิดความเสี่ยงต่อการเจริญเติบโตทางเศรษฐกิจและการเปลี่ยนแปลงของบริษัทสังคมไทย

นอกจากนี้ ผลกระทบจากการเปลี่ยนแปลงสภาพภูมิอากาศคาดว่าจะมีความรุนแรงมากขึ้นทั้งในเชิงความผันผวน ความถี่ และขอบเขตที่กว้างขวางมากขึ้น ซึ่งจะสร้างความเสียหายต่อชีวิตและทรัพย์สิน ระบบโครงสร้างพื้นฐานที่จำเป็น ตลอดจนระบบผลิตทางการเกษตรที่สัมพันธ์ต่อเนื่องกับความมั่นคงด้านอาหารและน้ำ ขณะที่ระบบนิเวศต่างๆ มีแนวโน้มเสื่อมโทรมลง และมีความเป็นไปได้ค่อนข้างสูงในการสูญเสียความสามารถในการรองรับความต้องการของมนุษย์ได้อย่างมีประสิทธิภาพอย่างไรก็ดี ระดับความรุนแรงของผลกระทบอันเกิดจากการเปลี่ยนแปลงภูมิอากาศโลกและความเสื่อมโทรมของระบบนิเวศต่าง ๆ ดังกล่าวที่แต่ละประเทศจะต้องเผชิญจะมีความแตกต่างกัน ทำให้การเป็นสังคมสีเขียวการรักษาและบริหารจัดการทรัพยากรธรรมชาติและสิ่งแวดล้อมอย่างบูรณาการจะได้รับความสำคัญและความสนใจจากนานาประเทศรวมทั้งประเทศไทยเพิ่มมากขึ้น พลังงานทดแทนและพลังงานทางเลือกรวมถึงการสร้างสมดุลความมั่นคงด้านพลังงานและอาหารมีแนวโน้มที่จะมีความสำคัญเพิ่มมากขึ้นกฎระเบียบและข้อตกลงด้านสิ่งแวดล้อมจะมีความเข้มข้นและเข้มงวดขึ้น โดยกรอบการพัฒนาตามข้อตกลงระหว่างประเทศต่างๆ ที่สำคัญ เช่น เป้าหมายการพัฒนาที่ยั่งยืน และบันทึกความตกลงปารีสจะได้รับการนำไปปฏิบัติอย่างจริงจังมากยิ่งขึ้น

แนวโน้มเหล่านี้จะก่อให้เกิดความท้าทายต่อการพัฒนาประเทศในหลายมิติ ทั้งในส่วนของการทำงานและอาชีพ สาขาการผลิตและบริการใหม่ๆ ความมั่นคงของประเทศอันเกิดจากภัยคุกคามและความเสี่ยงด้านอื่นๆ ที่ซับซ้อนขึ้น อาชญากรรมไซเบอร์ รูปแบบการก่อสงครามที่ใช้เทคโนโลยีเป็นเครื่องมือ การเคลื่อนย้ายอย่างเสรีและรวดเร็วของผู้คน เงินทุน ข้อมูลข่าวสาร องค์กรความรู้ เทคโนโลยีและสินค้าและบริการ การปรับตัวต่อการเปลี่ยนแปลงสภาพภูมิอากาศที่รวดเร็วและคาดการณ์ได้ยากการเกิดขึ้นของโรคระบาด และโรคอุบัติใหม่ที่จะส่งผลให้การเฝ้าระวังด้านการสาธารณสุขในประเทศมีความสำคัญมากขึ้น อาจนำไปสู่ปัญหาความเหลื่อมล้ำที่ทวีความรุนแรงมากขึ้นได้ หากไม่มีมาตรการที่มีประสิทธิภาพในการป้องกันและรองรับผลกระทบต่างๆ ที่คาดว่าจะเกิดขึ้น ซึ่งรวมถึงการเตรียมความพร้อมเพื่อรองรับการเปลี่ยนแปลงทางเทคโนโลยีและนวัตกรรมแบบพลิกผันที่จะเกิดขึ้นอย่างรวดเร็วโดยเฉพาะอย่างยิ่งหากการเข้าถึงเทคโนโลยี โครงสร้างพื้นฐาน และองค์ความรู้สมัยใหม่มีระดับความแตกต่างกันระหว่างกลุ่มประชากรต่างๆ โดยการเปลี่ยนแปลงทางเทคโนโลยีและนวัตกรรมดังกล่าวจะส่งผลต่อการจ้างงานและอาชีพที่จะมีรูปแบบและลักษณะงานที่เปลี่ยนไป มีความต้องการแรงงานที่มีสมรรถนะสูงเพิ่มมากขึ้นหลายอาชีพอาจหายไปจากตลาดงานในปัจจุบันและบางอาชีพจะถูกทดแทนด้วยระบบอัตโนมัติโดยเฉพาะอาชีพที่ต้องการทักษะระดับต่ำ ก่อให้เกิดความเสี่ยงต่อความมั่นคงและคุณภาพชีวิตของประชาชนที่ปรับตัวไม่ทันหรือขาดความรู้และทักษะที่ทันกับยุคสมัยที่เปลี่ยนแปลงไปกระแสโลกาภิวัตน์ที่จะทำให้เกิดการพัฒนาขยายความเป็นเมืองวิถีชีวิตที่เปลี่ยนไปอย่างรวดเร็ว รวมทั้งการเปลี่ยนแปลงทางสภาพภูมิอากาศที่อาจจะมีผลกระทบรุนแรงมากยิ่งขึ้นซึ่งปัจจัยทั้งหมดดังกล่าวจะส่งผลให้ปัญหาความยากจนและความเหลื่อมล้ำของประเทศมีความซับซ้อนมากยิ่งขึ้น

จากปัจจัยและแนวโน้มที่คาดว่าจะส่งผลต่อการขับเคลื่อนการพัฒนาประเทศในมิติต่างๆข้างต้น เห็นได้ว่าบริบทและสภาพแวดล้อมทั้งภายในและภายนอกประเทศมีแนวโน้มที่จะเปลี่ยนแปลงอย่างรวดเร็ว มีพลวัตสูง และมีความซับซ้อนหลากหลายมิติ ซึ่งจะส่งผลต่ออนาคตการพัฒนาประเทศอย่างมาก ดังนั้น การพัฒนาประเทศจึงจำเป็นต้องมียุทธศาสตร์การพัฒนาที่ครอบคลุมทุกมิติและทุกด้านของการพัฒนาที่เกี่ยวข้อง มีความร่วมมือในลักษณะประชารัฐจากภาคส่วนต่างๆ ในรูปแบบของหุ้นส่วนการพัฒนาที่เป็นการดำเนินงานอย่างบูรณาการ เนื่องจากทุกมิติของการพัฒนามีความเกี่ยวข้องซึ่งกันและกัน โดยประเทศไทยจำเป็นต้องมีทรัพยากรมนุษย์ที่มีคุณภาพ มีความรู้ สมรรถนะ และทักษะที่สอดคล้องกับการเปลี่ยนแปลงต่างๆ สามารถรู้เท่าทันและปรับตัวให้สามารถดำเนินชีวิตได้อย่างมีความสุข มีอาชีพที่มั่นคง สร้างรายได้ ท่ามกลางความเปลี่ยนแปลงกฎเกณฑ์และกติกาใหม่ๆ และมาตรฐานที่สูงขึ้น โดยเฉพาะในโลกที่มีการเปลี่ยนแปลงอย่างรวดเร็วซึ่งจำเป็นต้องมีการพัฒนาระบบและปัจจัยส่งเสริมต่าง ๆ ที่เกี่ยวข้องไปพร้อมกัน ทั้งในส่วนของระบบการเรียนการสอน และการพัฒนาทักษะฝีมือที่สอดคล้องกันกับการพัฒนาของคนในแต่ละช่วงวัย ระบบบริการสาธารณะ โครงสร้างพื้นฐาน รวมทั้งการให้ความสำคัญกับการส่งเสริมเทคโนโลยีและนวัตกรรม เพื่อให้ประเทศไทยสามารถยกระดับเป็นเจ้าของเทคโนโลยีและนวัตกรรมก้าวทันโลก จากการต่อยอดการพัฒนามาบนพื้นฐานนโยบายไทยแลนด์ ๔.๐ ส่งผลให้เกิดการสร้างห่วงโซ่มูลค่าทางเศรษฐกิจในทั้งภาคอุตสาหกรรม ภาคเกษตรและภาคบริการ กระจายผลประโยชน์จากการพัฒนา ลดปัญหาความเหลื่อมล้ำ และนำไปสู่การเสริมสร้างคุณภาพชีวิตของประชาชนทุกภาคส่วน

นอกจากนี้ ประเทศไทยต้องให้ความสำคัญกับการสร้างสมดุลความมั่นคงด้านพลังงานและอาหาร การรักษาไว้ซึ่งความหลากหลายเชิงนิเวศ การส่งเสริมการดำเนินชีวิตและธุรกิจ และการพัฒนาและขยายความเป็นเมืองที่เติบโตอย่างต่อเนื่องที่เป็นมิตรต่อสิ่งแวดล้อม พร้อมกับการมีข้อกำหนดของรูปแบบและกฎเกณฑ์ที่เกี่ยวข้องกับลักษณะการใช้พื้นที่ที่ชัดเจน ขณะที่การพัฒนาโครงสร้างพื้นฐานและระบบโลจิสติกส์ กฎหมาย ระบบภาษีต้องมีกลยุทธ์การพัฒนาที่สามารถอำนวยความสะดวกและส่งเสริมให้ประเทศมีศักยภาพการแข่งขันที่สูงขึ้น และสามารถใช้จุดแข็งในเรื่องตำแหน่งที่ตั้งทางภูมิศาสตร์ของประเทศให้เกิดประโยชน์ต่อการพัฒนาประเทศมากขึ้น รวมทั้งให้ความสำคัญของการรวมกลุ่มความร่วมมือกับนานาประเทศในระดับภูมิภาคและระดับโลก เพื่อกระชับและสร้างสัมพันธ์ไมตรี เสริมสร้างความสัมพันธ์ทางการทูต ซึ่งจะก่อให้เกิดการสร้างพลังทางเศรษฐกิจและรักษาความมั่นคงของประเทศ โดยจำเป็นต้องสร้างความพร้อมในการที่จะยกระดับมาตรฐานและมีการปฏิบัติให้เป็นไปตามระเบียบ กติกาสากลในด้านต่างๆ ขณะเดียวกันประเทศไทยจำเป็นต้องเร่งให้มีการปฏิรูประบบราชการและการเมืองเพื่อให้เกิดการบริหารราชการที่ดีและมีเสถียรภาพทางการเมือง มีการส่งเสริมคนในชาติให้ยึดมั่นสถาบันหลักเป็นศูนย์รวมจิตใจเพื่อให้เกิดความรักความสามัคคี และลดความขัดแย้งภายในประเทศ โดยที่นโยบายการพัฒนาต่างๆ จำเป็นต้องคำนึงถึงความสอดคล้องกับโครงสร้างและลักษณะพฤติกรรมของประชากรที่อาจจะมีความแตกต่างจากปัจจุบันมากขึ้น

ดังนั้น ภายใต้เงื่อนไขโครงสร้างประชากร โครงสร้างเศรษฐกิจ สภาพสังคม สภาพภูมิอากาศ สิ่งแวดล้อม และปัจจัยการพัฒนาต่างๆ ที่เกี่ยวข้อง ส่งผลให้ประเทศไทยจำเป็นต้องมีการวางแผนการพัฒนาที่รอบคอบและครอบคลุม อย่างไรก็ตาม หลายประเด็นพัฒนาเป็นเรื่องที่ต้องใช้ระยะเวลาในการดำเนินงานเพื่อให้เกิดการปรับตัวซึ่งจะต้องหยั่งรากลึกกลงไปถึงการเปลี่ยนแปลงในเชิงโครงสร้างการขับเคลื่อนการพัฒนาให้ประเทศเจริญก้าวหน้าไปในอนาคตจึงจำเป็นต้องกำหนดวิสัยทัศน์ในระยะยาวที่ต้องบรรลุ พร้อมทั้งแนวยุทธศาสตร์หลักในด้านต่างๆ เพื่อเป็นกรอบในการขับเคลื่อนการพัฒนาอย่างบูรณาการบนพื้นฐานประชารัฐเพื่อยกระดับจุดแข็งและ

จุดเด่นของประเทศ และปรับปรุงแก้ไขจุดอ่อนและจุดด้อยต่าง ๆ อย่างเป็นระบบ โดยยุทธศาสตร์ชาติจะเป็นเป้าหมายใหญ่ในการขับเคลื่อนประเทศ และถ่ายทอดไปสู่แผนในระดับอื่น ๆ เพื่อนำไปสู่การปฏิบัติทั้งในระดับยุทธศาสตร์ ภารกิจและพื้นที่ ซึ่งรวมถึงพื้นที่พิเศษต่างๆ อาทิ เขตเศรษฐกิจพิเศษชายแดน เขตพัฒนาพิเศษภาคตะวันออกเพื่อให้การพัฒนาประเทศสามารถดำเนินการได้อย่างมั่นคง มั่งคั่ง และ ยั่งยืน

### ๓. วิสัยทัศน์ประเทศไทย

**“ประเทศไทยมีความมั่นคง มั่งคั่ง ยั่งยืน เป็นประเทศพัฒนาแล้ว ด้วยการพัฒนาตามหลักปรัชญาของเศรษฐกิจพอเพียง”** หรือเป็นคติพจน์ประจำชาติว่า “มั่นคง มั่งคั่ง ยั่งยืน” เพื่อสนองต่อต่อผลประโยชน์แห่งชาติ อันได้แก่ การมีเอกราช อธิปไตย การดำรงอยู่อย่างมั่นคง และยั่งยืนของสถาบันหลักของชาติ และประชาชนจากภัยคุกคามทุกรูปแบบ การอยู่ร่วมกันในชาติอย่างสันติสุขเป็นปึกแผ่น มีความมั่นคงทางสังคม ท่ามกลางพหุสังคมและการมีเกียรติและศักดิ์ศรีของความเป็นมนุษย์ความเจริญเติบโตของชาติ ความเป็นธรรมและความอยู่ดีมีสุขของประชาชน ความยั่งยืนของฐานทรัพยากรธรรมชาติสิ่งแวดล้อม ความมั่นคงทางพลังงานและอาหาร ความสามารถในการรักษาผลประโยชน์ของชาติภายใต้การเปลี่ยนแปลงของสภาวะแวดล้อมระหว่างประเทศ และการอยู่ร่วมกันอย่างสันติประสานสอดคล้องกันด้านความมั่นคงในประชาคมอาเซียนและประชาคมโลกอย่างมีเกียรติและศักดิ์ศรี

**ความมั่นคง** หมายถึง การมีความมั่นคงปลอดภัยจากภัยและการเปลี่ยนแปลงทั้งภายในประเทศและภายนอกประเทศในทุกระดับ ทั้งระดับประเทศ สังคม ชุมชน ครัวเรือน และปัจเจกบุคคล และมีความมั่นคงในทุกมิติ ทั้งมิติทางการทหาร เศรษฐกิจ สังคม สิ่งแวดล้อม และการเมือง เช่น ประเทศมีความมั่นคงในเอกราชและอธิปไตย มีการปกครองระบอบประชาธิปไตยที่มีพระมหากษัตริย์ทรงเป็นประมุข สถาบันชาติ ศาสนา พระมหากษัตริย์มีความเข้มแข็งเป็นศูนย์กลางและเป็นที่ยึดเหนี่ยวจิตใจของประชาชน มีระบบการเมืองที่มั่นคงเป็นกลไกที่นำไปสู่การบริหารประเทศที่ต่อเนื่องและโปร่งใสตามหลักธรรมาภิบาล สังคมมีความปรองดองและความสามัคคี สามารถผนึกกำลังเพื่อพัฒนาประเทศ ชุมชนมีความเข้มแข็ง ครอบครัวมีความอบอุ่น ประชาชนมีความมั่นคงในชีวิต มีงานและรายได้ที่มั่นคงพอเพียงกับการดำรงชีวิต มีการออมสำหรับวัยเกษียณ ความมั่นคงของอาหาร พลังงาน และน้ำ มีที่อยู่อาศัยและความปลอดภัยในชีวิตทรัพย์สิน

**ความมั่งคั่ง** หมายถึง ประเทศไทยมีการขยายตัวของเศรษฐกิจอย่างต่อเนื่องและมีความยั่งยืนจนเข้าสู่กลุ่มประเทศรายได้สูง ความเหลื่อมล้ำของการพัฒนาลดลง ประชากรมีความอยู่ดีมีสุขได้รับผลประโยชน์จากการพัฒนาอย่างเท่าเทียมกันมากขึ้น และมีการพัฒนาอย่างทั่วถึงทุกภาคส่วนมีคุณภาพชีวิตตามมาตรฐานขององค์การสหประชาชาติ ไม่มีประชาชนที่อยู่ในภาวะความยากจนเศรษฐกิจในประเทศมีความเข้มแข็ง ขณะเดียวกันต้องมีความสามารถในการแข่งขันกับประเทศต่างๆทั้งในตลาดโลกและตลาดภายในประเทศเพื่อให้สามารถสร้างรายได้ทั้งจากภายในและภายนอกประเทศตลอดจนมีการสร้างฐานเศรษฐกิจและสังคมแห่งอนาคตเพื่อให้สอดคล้องกับบริบทการพัฒนาที่เปลี่ยนแปลงไป และประเทศไทยมีบทบาทที่สำคัญในเวทีโลก และมีความสัมพันธ์ทางเศรษฐกิจและการค้าอย่างแน่นแฟ้นกับประเทศในภูมิภาคเอเชีย เป็นจุดสำคัญของการเชื่อมโยงในภูมิภาค ทั้งการคมนาคมขนส่ง การผลิต การค้า การลงทุน และการทำธุรกิจ เพื่อให้เป็นพลังในการพัฒนา นอกจากนี้ยังมีความสมบูรณ์ในทุน



ที่จะสามารถสร้างการพัฒนาต่อเนื่องไปได้ ได้แก่ ทุนมนุษย์ ทุนทางปัญญา ทุนทางการเงิน ทุนที่เป็นเครื่องมือ เครื่องจักร ทุนทางสังคม และทุนทรัพยากรธรรมชาติและสิ่งแวดล้อม

**ความยั่งยืน** หมายถึง การพัฒนาที่สามารถสร้างความเจริญ รายได้ และคุณภาพชีวิตของประชาชนให้เพิ่มขึ้นอย่างต่อเนื่อง ซึ่งเป็นการเจริญเติบโตของเศรษฐกิจที่อยู่บนหลักการใช้ การรักษาและการฟื้นฟู ฐานทรัพยากรธรรมชาติอย่างยั่งยืน ไม่ใช่ทรัพยากรธรรมชาติจนเกินพอดี ไม่สร้างมลภาวะต่อสิ่งแวดล้อมจนเกินความสามารถในการรองรับและเยียวยาของระบบนิเวศ การผลิตและการบริโภคเป็นมิตรกับสิ่งแวดล้อม และสอดคล้องกับเป้าหมายการพัฒนาที่ยั่งยืน ทรัพยากรธรรมชาติมีความอุดมสมบูรณ์มากขึ้นและสิ่งแวดล้อมมีคุณภาพดีขึ้น คนมีความรับผิดชอบต่อสังคม มีความเอื้ออาทร เสียสละเพื่อผลประโยชน์ส่วนรวม รัฐบาลมีนโยบายที่มุ่งประโยชน์ส่วนรวมอย่างยั่งยืนและให้ความสำคัญกับการมีส่วนร่วมของประชาชน และทุกภาคส่วนในสังคมยึดถือ และปฏิบัติตามหลักปรัชญาของเศรษฐกิจพอเพียงเพื่อการพัฒนาอย่างสมดุล มีเสถียรภาพ และยั่งยืน

โดยมีเป้าหมายการพัฒนาประเทศ คือ **“ประเทศชาติมั่นคง ประชาชนมีความสุข เศรษฐกิจพัฒนาอย่างต่อเนื่อง สังคมเป็นธรรม ฐานทรัพยากรธรรมชาติยั่งยืน”** โดยยกระดับศักยภาพของประเทศในหลากหลายมิติ พัฒนาคมนในทุกมิติและในทุกช่วงวัยให้เป็นคนดี เก่ง และมีคุณภาพ สร้างโอกาสและความเสมอภาคทางสังคม สร้างการเติบโตบนคุณภาพชีวิตที่เป็นมิตรกับสิ่งแวดล้อม และมีภาครัฐของประชาชนเพื่อประชาชนและประโยชน์ส่วนรวม โดยการประเมินผลการพัฒนาตามยุทธศาสตร์ชาติ ประกอบด้วย

- ๑) ความอยู่ดีมีสุขของคนไทยและสังคมไทย
- ๒) ขีดความสามารถในการแข่งขัน การพัฒนาเศรษฐกิจ และการกระจายรายได้
- ๓) การพัฒนาทรัพยากรมนุษย์ของประเทศ
- ๔) ความเท่าเทียมและความเสมอภาคของสังคม
- ๕) ความหลากหลายทางชีวภาพ คุณภาพสิ่งแวดล้อม และความยั่งยืนของ

ทรัพยากรธรรมชาติ

- ๖) ประสิทธิภาพการบริหารจัดการและการเข้าถึงการให้บริการของภาครัฐ

#### ๔. ประเด็นยุทธศาสตร์ชาติ

##### ๔.๑ ยุทธศาสตร์ชาติด้านความมั่นคง

- (๑) การรักษาความสงบภายในประเทศ
- (๒) การป้องกันและแก้ไขปัญหาที่มีผลกระทบต่อความมั่นคง
- (๓) การพัฒนาศักยภาพของประเทศให้พร้อมเผชิญภัยคุกคามที่กระทบต่อความ

มั่นคงของชาติ

- (๔) การบูรณาการความร่วมมือด้านความมั่นคงกับอาเซียนและนานาชาติ รวมถึง

องค์กรภาครัฐและที่มีใช้ภาครัฐ

- (๕) การพัฒนากลไกการบริหารจัดการความมั่นคงแบบองค์รวม

##### ๔.๒ ยุทธศาสตร์ชาติด้านการสร้างความสามารถในการแข่งขัน

- (๑) การเกษตรสร้างมูลค่า
- (๒) อุตสาหกรรมและบริการแห่งอนาคต
- (๓) สร้างความหลากหลายด้านการท่องเที่ยว

- (๔) โครงสร้างพื้นฐาน เชื่อมไทย เชื่อมโลก
- (๕) พัฒนาเศรษฐกิจบนพื้นฐานผู้ประกอบการยุคใหม่

#### ๔.๓ ยุทธศาสตร์ชาติด้านการพัฒนาและเสริมสร้างศักยภาพทรัพยากรมนุษย์

- (๑) การปรับเปลี่ยนค่านิยมและวัฒนธรรม
- (๒) การพัฒนาศักยภาพคนตลอดช่วงชีวิต
- (๓) ปฏิรูปกระบวนการเรียนรู้ที่ตอบสนองต่อการเปลี่ยนแปลงในศตวรรษที่ ๒๑
- (๔) การตระหนักถึงพหุปัญญาของมนุษย์ที่หลากหลาย
- (๕) การเสริมสร้างให้คนไทยมีสุขภาพที่ดี
- (๖) การสร้างสภาพแวดล้อมที่เอื้อต่อการพัฒนาและเสริมสร้างศักยภาพทรัพยากรมนุษย์
- (๗) การเสริมสร้างศักยภาพการกีฬาในการสร้างคุณค่าทางสังคมและพัฒนาประเทศ

#### ๔.๔ ยุทธศาสตร์ชาติด้านการสร้างโอกาสและความเสมอภาคทางสังคม

- (๑) การลดความเหลื่อมล้ำ สร้างความเป็นธรรมในทุกมิติ
- (๒) การกระจายศูนย์กลางความเจริญทางเศรษฐกิจ สังคม และเทคโนโลยี
- (๓) การเสริมสร้างพลังทางสังคม
- (๔) การเพิ่มขีดความสามารถของชุมชนท้องถิ่นในการพัฒนา การพึ่งตนเองและการจัดการตนเอง

#### ๔.๕ ยุทธศาสตร์ชาติด้านการสร้างการเติบโตบนคุณภาพชีวิตที่เป็นมิตรกับสิ่งแวดล้อม

- (๑) สร้างการเติบโตอย่างยั่งยืนบนสังคมเศรษฐกิจสีเขียว
- (๒) สร้างการเติบโตอย่างยั่งยืนบนสังคมเศรษฐกิจภาคทะเล
- (๓) สร้างการเติบโตอย่างยั่งยืนบนสังคมที่เป็นมิตรต่อสภาพภูมิอากาศ
- (๔) พัฒนาพื้นที่เมือง ชนบท เกษตรกรรมและอุตสาหกรรมเชิงนิเวศ มุ่งเน้นความเป็นเมืองที่เติบโตอย่างต่อเนื่อง
- (๕) พัฒนาความมั่นคงน้ำ พลังงาน และเกษตรที่เป็นมิตรต่อสิ่งแวดล้อม
- (๖) ยกระดับกระบวนการทัศน์เพื่อกำหนดอนาคตประเทศ

#### ๔.๖ ยุทธศาสตร์ชาติด้านการปรับสมดุลและพัฒนาระบบการบริหารจัดการภาครัฐ

- (๑) ภาครัฐที่ยึดประชาชนเป็นศูนย์กลาง ตอบสนองความต้องการ และให้บริการอย่างสะดวกรวดเร็ว โปร่งใส
- (๒) ภาครัฐบริหารงานแบบบูรณาการโดยมียุทธศาสตร์ชาติเป็นเป้าหมายและเชื่อมโยงการพัฒนาในทุกระดับ ทุกประเด็น ทุกภารกิจ และทุกพื้นที่
- (๓) ภาครัฐมีขนาดเล็กกระทัดรัด เหมาะสมกับภารกิจ ส่งเสริมให้ประชาชนและทุกภาคส่วนมีส่วนร่วมในการพัฒนาประเทศ
- (๔) ภาครัฐมีความทันสมัย
- (๕) บุคลากรภาครัฐเป็นคนดีและเก่ง ยึดหลักคุณธรรม จริยธรรม มีจิตสำนึก มีความสามารถสูง มุ่งมั่น และเป็นมืออาชีพ

- (๖) ภาครัฐมีความโปร่งใส ปลอดภัยจรรยาบรรณและประพฤติดี
- (๗) กฎหมายมีความสอดคล้องเหมาะสมกับบริบทต่าง ๆ และมีเท่าที่จำเป็น
- (๘) กระบวนการยุติธรรมเคารพสิทธิมนุษยชนและปฏิบัติต่อประชาชนโดย

เสมอภาค

## ๑.๒ แผนพัฒนาเศรษฐกิจและสังคมแห่งชาติ ฉบับที่ ๑๒ (พ.ศ. ๒๕๖๐ - ๒๕๖๔)

### วิสัยทัศน์

จากสถานะของประเทศและบริบทการเปลี่ยนแปลงต่างๆ ที่ประเทศกำลังประสบอยู่ ทำให้การกำหนดวิสัยทัศน์แผนพัฒนาฯ ฉบับที่ ๑๒ ยังคงมีความต่อเนื่องจากวิสัยทัศน์แผนพัฒนาฯ ฉบับที่ ๑๑ และ กรอบหลักการของการวางแผนที่น้อมนำและประยุกต์ใช้หลักปรัชญาของเศรษฐกิจพอเพียง ยึดคนเป็นศูนย์กลางของการพัฒนาอย่างมีส่วนร่วม การพัฒนาที่ยืดหยุ่นสมดุล ยั่งยืน โดยวิสัยทัศน์ของการพัฒนาใน แผนพัฒนาฯ ฉบับที่ ๑๒ ต้องให้ความสำคัญกับการกำหนดทิศทางการพัฒนาที่มุ่งสู่การเปลี่ยนผ่านประเทศไทย จากประเทศที่มีรายได้ปานกลางไปสู่ประเทศที่มีรายได้สูง มีความมั่นคง และยั่งยืน สังคมอยู่ร่วมกันอย่างมีความสุข และนำไปสู่การบรรลุวิสัยทัศน์ระยะยาว “มั่นคง มั่งคั่ง ยั่งยืน” ของประเทศ

### เป้าหมายการพัฒนาประเทศ

#### ๑. การหลุดพ้นจากกับดักประเทศรายได้ปานกลางสู่รายได้สูง

- (๑) เศรษฐกิจขยายตัวเฉลี่ยไม่ต่ำกว่าร้อยละ ๕.๐
- (๒) ผลิตภัณฑ์มวลรวมในประเทศต่อหัว (GDP Per Capita) และรายได้ประชาชาติต่อหัว (GNP Per Capita) ณ สิ้นแผนพัฒนาฯ ฉบับที่ ๑๒ ในปี ๒๕๖๔ เพิ่มขึ้นเป็น ๓๑๗,๐๕๑ บาท (๙,๓๒๕ ดอลลาร์ สหรัฐ) และ ๓๐๑,๑๙๙ บาท (๘,๘๕๙ ดอลลาร์ สหรัฐ) ต่อคนต่อปี
- (๓) ผลผลิตภาพการผลิตเพิ่มขึ้นไม่ต่ำกว่าเฉลี่ยร้อยละ ๒.๕ ต่อปี
- (๔) การลงทุนรวมขยายตัวไม่ต่ำกว่าเฉลี่ยร้อยละ ๘.๐ (การลงทุนภาครัฐไม่ต่ำกว่าร้อยละ ๑๐.๐ และการลงทุนของภาคเอกชนขยายตัวไม่ต่ำกว่าเฉลี่ยร้อยละ ๗.๕ ในขณะที่ ปริมาณการส่งออกขยายตัวเฉลี่ยไม่ต่ำกว่าร้อยละ ๔.๐ ต่อปี)

#### ๒. การพัฒนาศักยภาพคนให้สนับสนุนการเจริญเติบโตของประเทศและการสร้าง สังคมสูงวัยอย่างมีคุณภาพ

- (๑) ประชาชนทุกช่วงวัยมีความมั่นคงทางด้านเศรษฐกิจและสังคม (Socio Economic Security) และมีคุณภาพชีวิตที่ดีขึ้น
- (๒) การศึกษาและการเรียนรู้ได้รับการพัฒนาคุณภาพ
- (๓) สถาบันทางสังคมมีความเข้มแข็งเป็นฐานรากที่เอื้อต่อการพัฒนาคน

#### ๓. การลดความเหลื่อมล้ำในสังคม

- (๑) การกระจายรายได้มีความเท่าเทียมกันมากขึ้น
- (๒) บริการทางสังคมมีคุณภาพและมีการกระจายอย่างทั่วถึง

#### ๔. การสร้างการเจริญเติบโตทางเศรษฐกิจและสังคมที่เป็นมิตรกับสิ่งแวดล้อม

- (๑) รักษาความมั่นคงของฐานทรัพยากร สร้างสมดุลระหว่างการอนุรักษ์และ การใช้ ประโยชน์อย่างยั่งยืนและเป็นธรรม
- (๒) ขับเคลื่อนประเทศสู่เศรษฐกิจและสังคมที่เป็นมิตรต่อสิ่งแวดล้อม
- (๓) เพิ่มขีดความสามารถในการรับมือภัยพิบัติและการเปลี่ยนแปลงสภาพ ภูมิอากาศ

(๔) เพิ่มประสิทธิภาพและเสริมสร้างธรรมาภิบาลในการบริหารจัดการ ทรัพยากรธรรมชาติและสิ่งแวดล้อม

(๕) มีการบริหารจัดการให้สมดุลระหว่างการอุปสงค์และอุปทาน

๕. การบริหารราชการแผ่นดินที่มีประสิทธิภาพ

(๑) การบริหารงานภาครัฐที่โปร่งใส เป็นธรรม มีประสิทธิภาพ และมีส่วนร่วม

(๒) ขจัดการทุจริตคอร์รัปชัน

(๓) มีการกระจายอำนาจที่เหมาะสม

กรอบยุทธศาสตร์แผนพัฒนาเศรษฐกิจและสังคมแห่งชาติ ฉบับที่ ๑๒ ประกอบด้วย ๑๐ ยุทธศาสตร์หลัก

ดังนี้

๑. ยุทธศาสตร์การเสริมสร้างและพัฒนาศักยภาพทุนมนุษย์

๒. ยุทธศาสตร์การสร้างความเป็นธรรมลดความเหลื่อมล้ำในสังคม

๓. ยุทธศาสตร์การสร้างความเข้มแข็งทางเศรษฐกิจและแข่งขันได้อย่างยั่งยืน

๔. ยุทธศาสตร์ด้านการเติบโตที่เป็นมิตรกับสิ่งแวดล้อมเพื่อการพัฒนาอย่างยั่งยืน

๕. ยุทธศาสตร์ด้านความมั่นคงแห่งชาติเพื่อการพัฒนาอย่างยั่งยืน

๖. ยุทธศาสตร์ด้านการบริหารจัดการในภาครัฐ การป้องกันการทุจริตประพฤติมิชอบและธรรมาภิบาลในสังคมไทย

๗. ยุทธศาสตร์ด้านการพัฒนาโครงสร้างพื้นฐานและระบบโลจิสติกส์

๘. ยุทธศาสตร์ด้านวิทยาศาสตร์ เทคโนโลยี วิจัย และนวัตกรรม

๙. ยุทธศาสตร์ด้านการพัฒนาภาค เมือง และพื้นที่เศรษฐกิจ

๑๐. ยุทธศาสตร์ด้านความร่วมมือระหว่างประเทศเพื่อการพัฒนา

๒) แผนพัฒนากลุ่มจังหวัด

กลุ่มจังหวัดภาคกลางตอนล่างกลุ่ม ๒ (เพชรบุรี ประจวบคีรีขันธ์ สมุทรสาคร สมุทรสงคราม)

จากการที่กลุ่มจังหวัดมีพื้นที่เลียบชายฝั่งอ่าวไทยเป็นแนวยาวถึง ๕๕๙ กิโลเมตร ทุกจังหวัดมีพื้นที่ติดทะเลด้านอ่าวไทยทั้ง ๔ จังหวัดและมีท่าเรือประมง และชายฝั่ง บางช่วงมีความเหมาะสมที่จะพัฒนาท่าเรือน้ำลึก เช่น ที่อำเภอบางสะพาน จังหวัดประจวบคีรีขันธ์ มีโครงข่ายการคมนาคม ขนส่ง ที่เชื่อมต่อกับพื้นที่ชายฝั่งทะเลภาคใต้ พื้นที่ชายฝั่งทะเลตะวันออก และภูมิภาคอื่นๆ ปัจจุบันจึงเป็นแหล่งที่ตั้งของอุตสาหกรรมเหล็ก แหล่งประมงที่สำคัญของประเทศและยังเหมาะสมต่อกิจกรรมด้านการวิจัยและพัฒนาด้านการประมง และพืช รวมทั้งปัจจุบันยังเป็นแหล่งท่องเที่ยวเชิงนิเวศ (ECO TOURISM) และแหล่งท่องเที่ยวทางทะเล ที่เป็นที่ยู๊จึกของคนทั่วไป จากศักยภาพของกลุ่ม จึงมีทิศทางการพัฒนากลุ่มจังหวัด ดังนี้

(๑) เสริมสร้างและพัฒนาต้นทุนทางทรัพยากรภาคการเกษตร

(๒) พัฒนาโครงสร้างพื้นฐานและศักยภาพสินค้า และบริการ เพื่อการท่องเที่ยว การค้า และพื้นที่

ทางเศรษฐกิจ

(๓) อนุรักษ์ทรัพยากรธรรมชาติและสิ่งแวดล้อม

(๔) เพิ่มศักยภาพอุตสาหกรรมด้วยนวัตกรรม (innovation) และแนวคิดเศรษฐกิจสร้างสรรค์ (creative economy) อย่างยั่งยืน

### ๓) แผนพัฒนาจังหวัด

วิสัยทัศน์ จังหวัดเพชรบุรี “เมืองเศรษฐกิจพอเพียงต้นแบบ และเมืองน่าอยู่ น่ากิน น่าเที่ยว ระดับประเทศ”

ประเด็นยุทธศาสตร์

ประเด็นยุทธศาสตร์ที่ ๑ : การพัฒนาความมั่นคงด้านเศรษฐกิจจากรากฐานการท่องเที่ยว การค้า การบริการและการเกษตรแบบครบวงจร

ประเด็นยุทธศาสตร์ที่ ๒ : การส่งเสริมความมั่นคง ความสงบเรียบร้อยและสังคมคุณภาพที่พึ่งตนเองได้ด้วยศาสตร์พระราชา

ประเด็นยุทธศาสตร์ที่ ๓ : การบริหารจัดการทรัพยากรธรรมชาติ สิ่งแวดล้อม อย่างสมดุลและยั่งยืน

### ๑.๔ ยุทธศาสตร์การพัฒนาขององค์กรปกครองส่วนท้องถิ่นในเขตจังหวัด

ยุทธศาสตร์การพัฒนาขององค์กรปกครองส่วนท้องถิ่นในเขตจังหวัดเพชรบุรี

(๑) ยุทธศาสตร์การพัฒนาด้านโครงสร้างพื้นฐาน

(๒) ยุทธศาสตร์การพัฒนาด้านการส่งเสริมการศึกษาและคุณภาพชีวิต

(๓) ยุทธศาสตร์การพัฒนาด้านการจัดระเบียบชุมชน สังคม และการรักษาความสงบเรียบร้อย

(๔) ยุทธศาสตร์การพัฒนาด้านการวางแผน ส่งเสริมการลงทุน พาณิชยกรรม เศรษฐกิจพอเพียง และการท่องเที่ยว

(๕) ยุทธศาสตร์การพัฒนาด้านการบริหารจัดการและการอนุรักษ์ทรัพยากรธรรมชาติและสิ่งแวดล้อม

(๖) ยุทธศาสตร์การพัฒนาด้านศิลปะ วัฒนธรรม จารีตประเพณี และภูมิปัญญาท้องถิ่น

(๗) ยุทธศาสตร์การพัฒนาระบบการบริหารจัดการที่ดีในองค์กรและการมีส่วนร่วมของประชาชน

## ๒. ยุทธศาสตร์ขององค์กรปกครองส่วนท้องถิ่น

### ๒.๑ วิสัยทัศน์เทศบาลตำบลเขาย้อย

“เทศบาลตำบลเขาย้อย เป็นชุมชนเข้มแข็ง น่าเที่ยว น่าอยู่ เชิดชูวัฒนธรรม เกษตรกรรมสมบูรณ์ อุตสาหกรรมปลอดภัย ท้องถิ่นใสสะอาด ”

### ๒.๒ ยุทธศาสตร์เทศบาลตำบลเขาย้อย

๑. ยุทธศาสตร์การพัฒนาด้านโครงสร้างพื้นฐานและการวางผังเมือง

๒. ยุทธศาสตร์การพัฒนาด้านสังคมและคุณภาพชีวิต

๓. ยุทธศาสตร์การพัฒนาเศรษฐกิจ

๔. ยุทธศาสตร์การพัฒนาด้านการจัดการทรัพยากรธรรมชาติและสิ่งแวดล้อม

๕. ยุทธศาสตร์การพัฒนาด้านการเมือง – การบริหาร

๖. ยุทธศาสตร์การพัฒนาด้านความปลอดภัยในชีวิตและทรัพย์สิน

### ๒.๓ เป้าประสงค์

๑. การคมนาคมในท้องถิ่นมีความสะดวก รวดเร็วและปลอดภัย ระบบสาธารณสุขปกคลุมทั่วถึงทุกหมู่บ้าน
๒. เพื่อดูแลทรัพยากรธรรมชาติและสิ่งแวดล้อมให้คงอยู่และดีขึ้น
๓. เกษตรกรรมและบุคลากรในภาคเกษตรมีความเข้มแข็ง ส่งเสริมการลงทุนด้านการประกอบอาชีพของประชาชน และการท่องเที่ยว
๔. พัฒนาการศึกษาทั้งในระบบและนอกระบบ ศิลปวัฒนธรรม ประเพณี และภูมิปัญญาท้องถิ่นได้รับการอนุรักษ์และเผยแพร่มากขึ้น ประชาชนมีคุณภาพชีวิตที่ดี
๕. การบริหารและจัดการในเทศบาลเป็นไปอย่างมีประสิทธิภาพ มีการพัฒนาชุมชนให้เข้มแข็ง ประชาชนมีส่วนร่วมในการบริหารงานมากขึ้น
๖. ประชาชนได้รับการดูแลสุขภาพปลอดภัยในชีวิตและทรัพย์สินอย่างทั่วถึง

### ๒.๔ ตัวชี้วัด

๑. กรณีโครงการโครงสร้างพื้นฐาน วัดคุณภาพงานจากการที่คณะกรรมการตรวจรับงานจ้างตรวจรับงานโดยจะต้องได้คุณภาพงานที่ดี ไม่มีปัญหาและข้อท้วงติง
๒. กรณีโครงการด้านอื่นๆ วัดจากการบรรลุวัตถุประสงค์ที่กำหนดไว้ในโครงการทุกประการ

### ๒.๕ ค่าเป้าหมาย

| ยุทธศาสตร์   | เป้าหมาย  |
|--|---|
| ๑. ยุทธศาสตร์การพัฒนาด้านโครงสร้างพื้นฐานและการวางผังเมือง | การก่อสร้าง ปรับปรุง บำรุงรักษาโครงสร้างพื้นฐานต่างๆในพื้นที่ เช่น ถนน สะพาน รางระบายน้ำ ขยายเขตไฟฟ้าสาธารณะและปรับปรุงซ่อมแซม ขยายเขตน้ำประปา พัฒนาการวางผังเมือง ฯลฯ  |
| ๒. ยุทธศาสตร์การพัฒนาด้านสังคมและคุณภาพชีวิต               | โครงการพัฒนาสังคมและส่งเสริมคุณภาพชีวิตต่างๆ เช่น การช่วยเหลือผู้สูงอายุ ผู้พิการ ผู้ป่วยเอดส์ ผู้ยากไร้ ผู้ด้อยโอกาส โครงการพัฒนาหมู่บ้านในด้านสังคมและส่งเสริมคุณภาพชีวิต ส่งเสริมเยาวชน สตรี อุดหนุน ส่วนราชการหรือหน่วยอื่นของรัฐ องค์กรประชาชน องค์กรการกุศล องค์กรที่จัดตั้งตามกฎหมาย เพื่อดำเนินโครงการที่มีวัตถุประสงค์เพื่อพัฒนาด้านสังคมและส่งเสริมคุณภาพชีวิต ส่งเสริมกิจกรรมกีฬา งานศาสนาและประเพณีท้องถิ่น จัดบริการสาธารณสุขขั้นพื้นฐานให้ครอบคลุมและทั่วถึงพัฒนาการศึกษา ฯลฯ |
| ๓. ยุทธศาสตร์การพัฒนาเศรษฐกิจ                              | ส่งเสริมและพัฒนาอาชีพให้แก่ประชาชน ปรับปรุงตลาดและกิจการเทศพาณิชย์ ส่งเสริมเผยแพร่ความรู้ด้านเกษตรทฤษฎีใหม่ ส่งเสริมการท่องเที่ยว   |

| ยุทธศาสตร์   | เป้าหมาย  |
|--|---|
| ๔. ยุทธศาสตร์การพัฒนาด้านการจัดการทรัพยากรธรรมชาติและสิ่งแวดล้อม | เพิ่มประสิทธิภาพในการส่งเสริมและรักษาสภาพแวดล้อม เพิ่มประสิทธิภาพในการจัดการขยะมูลฝอยและสิ่งแวดล้อม ลดปริมาณและควบคุมมลพิษทางน้ำ ทางอากาศ และเสียง ส่งเสริมการมีส่วนร่วมของประชาชนในการจัดการทรัพยากรธรรมชาติและสิ่งแวดล้อม ควบคุมการสุขาภิบาลสถานประกอบการ   |
| ๕. ยุทธศาสตร์การพัฒนาด้านการเมือง – การบริหาร                    | สร้างจิตสำนึกการมีส่วนร่วมในการอยู่ร่วมกันในสังคมแบบเอื้ออาทร ส่งเสริมและสนับสนุนให้ประชาชนมีส่วนร่วมในการพัฒนาท้องถิ่นร่วมกับภาครัฐ ส่งเสริมและพัฒนางานข้อมูลข่าวสารและประชาสัมพันธ์ ปรับปรุงและเพิ่มประสิทธิภาพการจัดเก็บรายได้ ปรับปรุงและพัฒนาประสิทธิภาพการปฏิบัติงานของบุคลากร ปรับปรุงและพัฒนาสถานที่ปฏิบัติงาน จัดหาเครื่องมือเครื่องใช้ในการปฏิบัติงาน |
| ๖. ยุทธศาสตร์การพัฒนาด้านความปลอดภัยในชีวิตและทรัพย์สิน          | เพิ่มประสิทธิภาพในการป้องกันและบรรเทาสาธารณภัย สนับสนุนการดำเนินงานป้องกันยาเสพติดและอบายมุข สนับสนุนมาตรการควบคุมแรงงานต่างด้าวและการเฝ้าระวัง เพิ่มประสิทธิภาพและสนับสนุนการจัดระเบียบสังคม เพิ่มประสิทธิภาพและสนับสนุนมาตรการสร้างความปลอดภัยด้านการจราจร เพิ่มประสิทธิภาพในการรักษาความมั่นคงปลอดภัย และความสงบเรียบร้อย                                    |

## ๒.๖ กลยุทธ์

### ๑. ยุทธศาสตร์การพัฒนาด้านโครงสร้างพื้นฐานและการวางผังเมือง

(๑) กลยุทธ์ก่อสร้าง/ปรับปรุงผิวจราจร ก่อสร้าง/ปรับปรุงระบบระบายน้ำ ท่อระบายน้ำ ขุดลอกแหล่งน้ำสาธารณะ ปรับปรุง/พัฒนาการใช้ที่ดิน ก่อสร้าง/ปรับปรุงสะพาน ก่อสร้าง/ปรับปรุง/จัดซื้อ/ติดตั้ง จัดทำอื่นๆ

(๒) กลยุทธ์ขยายเขตไฟฟ้าสาธารณะในเขตเทศบาล ติดตั้งและซ่อมแซมไฟฟ้าสาธารณะในเขตเทศบาล

(๓) กลยุทธ์ขยายเขตน้ำประปาในเขตเทศบาล

(๔) กลยุทธ์จัดทำผังเมืองรวมชุมชนเทศบาลตำบลเขาย้อย

### ๒. ยุทธศาสตร์การพัฒนาด้านสังคมและคุณภาพชีวิต

(๑) กลยุทธ์การนิเทศติดตามผลการดำเนินงานภายในศูนย์พัฒนาเด็กเล็ก การประชุมผู้ปกครอง ครูผู้ดูแลเด็กเล็ก

(๒) กลยุทธ์การสำรวจประชากรวัย ๓ - ๕ ปี

(๓) กลยุทธ์การพัฒนาบุคลากรทางการศึกษา ให้ทุนการศึกษาสำหรับผู้ดูแลเด็กเล็ก พนักงานและ

#### พนักงานจ้าง

(๔) กลยุทธ์การค้นหาและพัฒนาสื่อการเรียนการสอน การจัดหาวัสดุ อุปกรณ์ ครุภัณฑ์ กองการศึกษา การจัดหาวัสดุ อุปกรณ์ ครุภัณฑ์ ศูนย์วัฒนธรรมไทยทรงดำ การให้ทุนการศึกษา การรณรงค์ป้องกันยาเสพติด โครงการอาหารกลางวัน อาหารเสริมนม โครงการค่ายเยาวชน

(๕) กลยุทธ์การจัดกิจกรรมวันสำคัญของชาติ รัฐพิธี และศาสนา จัดกิจกรรมประเพณีต่างๆ ส่งเสริมเครือข่ายสภาวัฒนธรรม

(๖) กลยุทธ์สนับสนุนการแข่งขันกีฬา จัดหาอุปกรณ์กีฬา เครื่องออกกำลังกาย ก่อสร้างซ่อมแซมสนามกีฬา

(๗) กลยุทธ์การส่งเสริมสุขภาพผู้สูงอายุ กิจกรรมรณรงค์การป้องกันโรค การป้องกันและแก้ไขปัญหายาเสพติด การควบคุมโรคต่างๆ การป้องกันโรคติดต่อต่างๆ

(๘) กลยุทธ์การจัดวันเด็กแห่งชาติ งานวันเยาวชนแห่งชาติ จัดหาเครื่องเล่นเด็ก

(๙) กลยุทธ์ให้ความรู้ความเข้าใจในการควบคุมโรคต่างๆ การตรวจคัดกรองต่างๆ

(๑๐) กลยุทธ์ส่งเสริมสวัสดิการทางสังคมให้แก่ผู้สูงอายุ ผู้พิการ ผู้ป่วยเอดส์

(๑๑) กลยุทธ์ก่อสร้างปรับปรุงสวนหย่อม สนามเด็กเล่น

#### ๓. ยุทธศาสตร์การพัฒนาเศรษฐกิจ

(๑) กลยุทธ์ส่งเสริม พัฒนาศักยภาพการเกษตร เพื่อเสริมสร้างขีดความสามารถในการประกอบอาชีพ บนพื้นฐานความรู้และความคิดสร้างสรรค์ ด้วยหลักปรัชญาเศรษฐกิจพอเพียง

(๒) กลยุทธ์การฝึกอบรมอาชีพ การจัดตั้งตลาดในการจำหน่ายสินค้า

(๓) กลยุทธ์การส่งเสริมแหล่งท่องเที่ยวทางเลือก

#### ๔. ยุทธศาสตร์การพัฒนาด้านการจัดการทรัพยากรธรรมชาติและสิ่งแวดล้อม

(๑) กลยุทธ์การรณรงค์ประชาสัมพันธ์ การอบรมให้ความรู้ในในการรักษาสภาพแวดล้อม

(๒) กลยุทธ์การค้นหาเครื่องมือเครื่องใช้ และสถานที่กำจัดสิ่งปฏิกูล

(๓) กลยุทธ์การรณรงค์ ประชาสัมพันธ์ การตรวจเฝ้าระวังมลพิษต่างๆ การตรวจโรงงาน สถาน

#### ประกอบการ

(๔) กลยุทธ์การส่งเสริมให้ประชาชนมีส่วนร่วมในการรักษา พัฒนาสิ่งแวดล้อม

(๕) กลยุทธ์การอบรมให้ความรู้แก่ผู้ประกอบการสุขาภิบาลอาหาร

#### ๕. ยุทธศาสตร์การพัฒนาด้านการเมือง - การบริหาร

(๑) กลยุทธ์การสงเคราะห์ผู้ด้อยโอกาส การตรวจเยี่ยมชุมชน

(๒) กลยุทธ์การอบรม ประชุม ศึกษาดูงาน

(๓) กลยุทธ์การจัดทำสื่อประชาสัมพันธ์ต่างๆ

(๔) กลยุทธ์การปรับปรุงแผนที่ภาษี ทะเบียนทรัพย์สิน

(๕) กลยุทธ์การจัดหาบุคลากร

(๖) กลยุทธ์การก่อสร้าง ปรับปรุงสถานที่ปฏิบัติงาน

(๗) กลยุทธ์การค้นหาเครื่องมือ เครื่องใช้ในการปฏิบัติงาน



๖. ยุทธศาสตร์การพัฒนาด้านความปลอดภัยในชีวิตและทรัพย์สิน

- ธารณภัย
- (๑) กลยุทธ์การอบรมทบทวน และจัดหาอุปกรณ์ เครื่องมือ เครื่องใช้ในการป้องกันและบรรเทาสาธารณภัย
  - (๒) กลยุทธ์การให้ความรู้ ป้องกันและแก้ไขปัญหาเสพติด
  - (๓) กลยุทธ์การบริการข้อมูลจำนวนแรงงานต่างด้าว ให้ความรู้ด้านสุขภาพแก่แรงงานต่างด้าว
  - (๔) กลยุทธ์การรณรงค์ ประชาสัมพันธ์ จัดระเบียบผู้ประกอบการร้านค้า
  - (๕) กลยุทธ์การให้ความรู้ และจัดหาเครื่องมือ อุปกรณ์ ในการสร้างความปลอดภัยทางจราจร
  - (๖) กลยุทธ์การอบรมทบทวน ให้ความรู้แก่ อปพร. และการออกตรวจพื้นที่

๒.๗ จุดยืนทางยุทธศาสตร์

จุดยืนทางยุทธศาสตร์ (Positioning) ของเทศบาลตำบลเขาย้อย

เนื่องจากบริบทของเทศบาลตำบลเขาย้อยเป็นสังคมชนบท มีขนาดพื้นที่ถึง ๔๑ ตร.กม. ส่วนใหญ่เป็นพื้นที่เกษตรกรรม เนื่องจากพื้นที่ในเขตเทศบาลมีจำนวนมาก จึงมีความจำเป็นต้องบริหารจัดการให้ระบบสาธารณูปโภค สาธารณูปการให้เข้าถึงทุกพื้นที่เพื่อประโยชน์สูงสุดของประชาชน รวมถึงการที่มีโรงงานอุตสาหกรรมในพื้นที่จึงจำเป็นต้องมีการบริหารจัดการในการกำจัดขยะ มลพิษ และดูแลรักษาทรัพยากรธรรมชาติและสิ่งแวดล้อมในพื้นที่ให้มีประสิทธิภาพ และที่สำคัญอีกประการหนึ่งคือ ประเพณี ศิลปวัฒนธรรมของประชาชนในพื้นที่ที่เป็นเอกลักษณ์ คือ ชาวไทยทรงดำ เทศบาลจึงมีการสนับสนุนส่งเสริมให้เป็นการท่องเที่ยวเชิงวัฒนธรรม ดังนั้น จุดยืนทางยุทธศาสตร์ของเทศบาลตำบลเขาย้อย คือ “ เป็นเมืองที่น่าอยู่อาศัย เข้มแข็งในวัฒนธรรมประเพณีท้องถิ่น “

๒.๘ ความเชื่อมโยงของยุทธศาสตร์ในภาพรวม

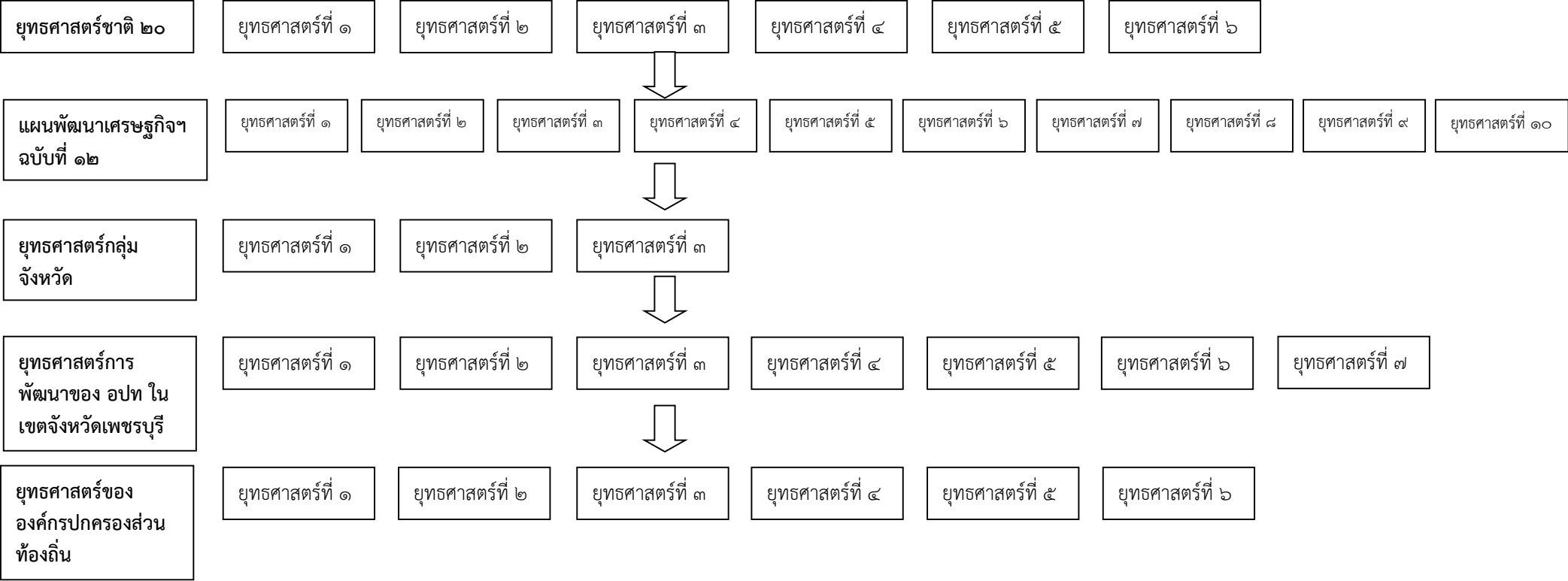

### ๓. การวิเคราะห์เพื่อพัฒนาท้องถิ่น

#### ๓.๑ การวิเคราะห์กรอบการจัดทำยุทธศาสตร์ขององค์กรปกครองส่วนท้องถิ่น

##### วิเคราะห์ SWOT เทศบาลตำบลเขาย้อย

##### จุดแข็ง Strengths Analysis

- มีพื้นที่กว้าง สามารถนำมาใช้ในการพัฒนาในด้านต่างๆ ได้หลากหลาย ครบถ้วนถึงบริการขั้นพื้นฐานที่ประชาชนพึงได้รับ
- บ้านเรือนประชาชนอาศัยติดต่อกันหนาแน่น ทำให้การวางระบบสาธารณูปโภคจะประหยัดและคุ้มค่า
- เป็นศูนย์กลางการบริหาร การพัฒนาระดับอำเภอ
- อยู่ใกล้แหล่งเกษตรกรรมและอุตสาหกรรม
- มีแหล่งศิลปวัฒนธรรมและภูมิปัญญาท้องถิ่นไทยทรงดำที่เป็นแหล่งศึกษาด้านมานุษยวิทยาชาติพันธุ์ที่สำคัญระดับประเทศ
- มีผู้นำที่เข้มแข็งพร้อมให้การสนับสนุน
- มีสถานศึกษาเพียงพอสำหรับรองรับเด็กและเยาวชน
- เป็นองค์กรที่มีความใกล้ชิดกับประชาชน

##### จุดอ่อน Weaknesses Analysis

- เป็นพื้นที่ต้องรองรับน้ำจากที่สูง ภูเขา ซึ่งเป็นแหล่งอุตสาหกรรม ทำให้เกิดน้ำท่วมในพื้นที่เกษตรกรรม รวมทั้งการระบายน้ำไม่สะดวก บางแห่งเกิดน้ำเสีย
- การดูแลรักษาที่หรือทางสาธารณะยังไม่ดีพอ มีการบุกรุก การถือครองที่ดินร่วมกันโดยปราศจากสิทธิตามกฎหมาย ทำให้เกิดปัญหาในการควบคุมอาคารและการแก้ปัญหาด้านโครงสร้างพื้นฐานในย่านชุมชน ถนน สะพานแคบ ทำการขยายไม่ได้
- ขาดอุปกรณ์การเรียน การสอนที่ทันสมัย
- รายได้ที่จัดเก็บเองไม่เพียงพอต่อการบริหารจัดการ
- บุคลากรของเทศบาลไม่มีความรู้ความเชี่ยวชาญที่ครอบคลุมงานต่างๆ เพียงพอ

##### โอกาส Opportunitites Analysis

- ที่ตั้งอยู่ในทำเลที่ดีเป็นประตูก่อนลงสู่ภาคใต้ สามารถเดินทางติดต่อกับศูนย์กลางความเจริญทั้งจังหวัดในกลุ่มภาคกลาง ตะวันตก และภาคใต้ตอนบนได้อย่างสะดวก
- มีแหล่งท่องเที่ยวทั้งทางธรรมชาติ ศิลปะ ประเพณี และประวัติศาสตร์
- ประชาชนมีจำนวนมากและมีอาชีพหลากหลาย
- เกษตรกรมีการพัฒนาด้านความรู้และอาชีพเป็นอย่างดี
- รองรับการค้าโยนการศึกษาได้

##### อุปสรรค Threats Analysis

- มีพื้นที่ที่กว้างขวางพัฒนาได้ไม่ทั่วถึง งบประมาณที่จัดเก็บได้และที่ได้รับการจัดสรรไม่เหมาะสมกับปริมาณงาน พื้นที่ และจำนวนประชากร
- ได้รับการจัดสรรงบประมาณจากรัฐบาลยังไม่เพียงพอ
- ขาดแคลนแรงงานทั้งด้านเกษตรกรรมและอุตสาหกรรม
- ปัญหาลึงรบกวนผู้ประกอบการตลาด ทำให้เป็นอุปสรรคในการพัฒนา
- มีแรงงานต่างด้าวเป็นจำนวนมาก อาจทำให้เกิดโรคติดต่อระบาดสู่ประชาชนในชุมชนรวมทั้งปัญหาอาชญากรรมได้

## ส่วนที่ ๓

### การนำแผนพัฒนาท้องถิ่นไปสู่การปฏิบัติ

#### ๑. ยุทธศาสตร์การพัฒนาและแผนงาน

| ที่                   | ยุทธศาสตร์   | ด้าน                                     | แผนงาน                                       | หน่วยงาน<br>รับผิดชอบหลัก | หน่วยงาน<br>สนับสนุน |
|-----------------------|--|--|--|---------------------------|----------------------|
| ๑                     | การพัฒนาด้านโครงสร้าง<br>พื้นฐานและการวางผังเมือง  | ด้านเศรษฐกิจ                             | อุตสาหกรรมและการโยธา                         | กองช่าง                   |                      |
|                       |  | ด้านบริการชุมชนและ<br>สังคม              | เคหะและชุมชน                                 |                           |                      |
| ๒                     | การพัฒนาด้านสังคมและ<br>คุณภาพชีวิต                | ด้านบริการชุมชนและ<br>สังคม              | ศาสนาวัฒนธรรม และ<br>นันทนาการ               | กองการศึกษา               |                      |
|                       |  |  | การศึกษา                                     |                           |                      |
|                       |  |  | สร้างความเข้มแข็งของชุมชน                    |                           |                      |
|                       |  |  | สังคมสงเคราะห์                               | กองสวัสดิการฯ             |                      |
|                       |  | สาธารณสุข                                | กองสาธารณสุขฯ                                |                           |                      |
| ด้านการดำเนินงานอื่นๆ | งบกลาง   | กองการศึกษา/<br>กองสวัสดิการฯ            |  |                           |                      |
| ๓                     | การพัฒนาด้านเศรษฐกิจ                               | ด้านบริการชุมชนและ<br>สังคม              | ศาสนาวัฒนธรรม และ<br>นันทนาการ               | กองการศึกษา               |                      |
|                       |  |  | สังคมสงเคราะห์                               | กองสวัสดิการฯ             |                      |
|                       |  | ด้านการบริหารทั่วไป                      | งานบริหารทั่วไป                              | สำนักงานปลัด              |                      |
|                       |  | ด้านการเศรษฐกิจ                          | การเกษตร                                     |                           |                      |
| ๔                     | การพัฒนาด้านการจัดการ<br>ทรัพยากรและสิ่งแวดล้อม    | ด้านบริการชุมชนและ<br>สังคม              | สาธารณสุข                                    | กองสาธารณสุขฯ             |                      |
|                       |  |  | สร้างความเข้มแข็งของชุมชน                    | กองสาธารณสุขฯ/<br>กองช่าง |                      |
|                       |  |  | เคหะและชุมชน                                 |                           |                      |
| ๕                     | การพัฒนาด้านการเมือง –<br>การบริหาร                | ด้านบริการชุมชนและ<br>สังคม/บริหารทั่วไป | การศึกษา                                     | กองการศึกษา               |                      |
|                       |  |  | ศาสนาวัฒนธรรม และ<br>นันทนาการ               |                           |                      |
|                       |  |  | สังคมสงเคราะห์                               | กองสวัสดิการฯ             |                      |
|                       |  |  | งานบริหารทั่วไป                              | สำนักงานปลัด/<br>กองคลัง  |                      |
| ๖                     | การพัฒนาด้านความ<br>ปลอดภัยในชีวิตและ<br>ทรัพย์สิน | บริหารทั่วไป/ด้านการ<br>ดำเนินการอื่น    | งานบริหารทั่วไป/รักษาความ<br>สงบภายใน/งบกลาง | สำนักงานปลัด              |                      |
| รวม                   | ๖ ยุทธศาสตร์                                       | ๔ ด้าน                                   | ๑๑ แผนงาน                                    | ๖ สำนัก/กอง               |                      |

๒. บัญชีโครงการพัฒนาท้องถิ่น

บัญชีสรุปโครงการพัฒนา  
แผนพัฒนาท้องถิ่น (พ.ศ. ๒๕๖๖ - ๒๕๗๐)  
เทศบาลตำบลเขาย้อย

แบบ ผ.๐๑

| ยุทธศาสตร์                                  | ปี ๒๕๖๖      |                   | ปี ๒๕๖๗      |                   | ปี ๒๕๖๘      |                   | ปี ๒๕๖๙      |                   | ปี ๒๕๗๐      |                   | รวม ๕ ปี     |                   |
|---|--------------|-------------------|--------------|-------------------|--------------|-------------------|--------------|-------------------|--------------|-------------------|--------------|-------------------|
|   | จำนวนโครงการ | งบประมาณ (บาท)    | จำนวนโครงการ | งบประมาณ (บาท)    | จำนวนโครงการ | งบประมาณ (บาท)    | จำนวนโครงการ | งบประมาณ (บาท)    | จำนวนโครงการ | งบประมาณ (บาท)    | จำนวนโครงการ | งบประมาณ (บาท)    |
| <b>๑. โครงสร้างพื้นฐานและการวางผังเมือง</b> |              |                   |              |                   |              |                   |              |                   |              |                   |              |                   |
| ๑.๑ แผนงาน อุสาหกรรมและการโยธา              | ๓๑           | ๓๔,๓๔๑,๗๐๐        | ๑๑           | ๑๕,๓๒๖,๐๐๐        | ๑๕           | ๑๐,๘๔๑,๒๐๐        | ๖            | ๕,๔๑๒,๐๐๐         | ๔            | ๓,๐๔๐,๖๐๐         | ๖๗           | ๖๘,๙๖๑,๕๐๐        |
| <b>รวม</b>                                  | <b>๓๑</b>    | <b>๓๔,๓๔๑,๗๐๐</b> | <b>๑๑</b>    | <b>๑๕,๓๒๖,๐๐๐</b> | <b>๑๕</b>    | <b>๑๐,๘๔๑,๒๐๐</b> | <b>๖</b>     | <b>๕,๔๑๒,๐๐๐</b>  | <b>๔</b>     | <b>๓,๐๔๐,๖๐๐</b>  | <b>๖๗</b>    | <b>๖๘,๙๖๑,๕๐๐</b> |
| <b>๒. การพัฒนาด้านสังคมและคุณภาพชีวิต</b>   |              |                   |              |                   |              |                   |              |                   |              |                   |              |                   |
| ๒.๑ แผนงาน การศึกษา                         | ๓๐           | ๑๐,๑๘๐,๐๐๐        | ๓๐           | ๑๐,๑๘๐,๐๐๐        | ๓๐           | ๑๐,๑๘๐,๐๐๐        | ๓๐           | ๑๐,๑๘๐,๐๐๐        | ๓๐           | ๑๐,๑๘๐,๐๐๐        | ๑๕๐          | ๕๐,๙๐๐,๐๐๐        |
| ๒.๒ แผนงาน สร้างความเข้มแข็งของชุมชน        | ๒๐           | ๒,๑๕๐,๐๐๐         | ๒๐           | ๒,๑๕๐,๐๐๐         | ๒๐           | ๒,๑๕๐,๐๐๐         | ๒๐           | ๒,๑๕๐,๐๐๐         | ๒๐           | ๒,๑๕๐,๐๐๐         | ๑๐๐          | ๑๐,๗๕๐,๐๐๐        |
| ๒.๓ แผนงาน ศาสนา วัฒนธรรม และนันทนาการ      | ๒๗           | ๗,๖๗๐,๐๐๐         | ๒๗           | ๗,๖๗๐,๐๐๐         | ๒๖           | ๔,๖๗๐,๐๐๐         | ๒๖           | ๔,๖๗๐,๐๐๐         | ๒๖           | ๔,๖๗๐,๐๐๐         | ๑๓๒          | ๒๙,๓๕๐,๐๐๐        |
| ๒.๔ แผนงาน สาธารณสุข                        | ๓            | ๑๕,๐๐๐            | ๓            | ๑๕,๐๐๐            | ๓            | ๑๕,๐๐๐            | ๓            | ๑๕,๐๐๐            | ๓            | ๑๕,๐๐๐            | ๑๕           | ๗๕,๐๐๐            |
| ๒.๕ แผนงาน สังคมสงเคราะห์                   | ๒            | ๗๐,๐๐๐            | ๒            | ๗๐,๐๐๐            | ๒            | ๗๐,๐๐๐            | ๒            | ๗๐,๐๐๐            | ๒            | ๗๐,๐๐๐            | ๑๐           | ๓๕๐,๐๐๐           |
| <b>รวม</b>                                  | <b>๘๒</b>    | <b>๒๐,๐๘๕,๐๐๐</b> | <b>๘๒</b>    | <b>๒๐,๐๘๕,๐๐๐</b> | <b>๘๑</b>    | <b>๑๗,๐๘๕,๐๐๐</b> | <b>๘๑</b>    | <b>๑๗,๐๘๕,๐๐๐</b> | <b>๘๑</b>    | <b>๑๗,๐๘๕,๐๐๐</b> | <b>๔๐๗</b>   | <b>๙๑,๔๒๕,๐๐๐</b> |
| <b>๓. การพัฒนาด้านเศรษฐกิจ</b>              |              |                   |              |                   |              |                   |              |                   |              |                   |              |                   |
| ๓.๑ แผนงาน ศาสนา วัฒนธรรม และนันทนาการ      | ๓            | ๒,๗๐๐,๐๐๐         | ๓            | ๒,๗๐๐,๐๐๐         | ๓            | ๒,๗๐๐,๐๐๐         | ๓            | ๒,๗๐๐,๐๐๐         | ๓            | ๒,๗๐๐,๐๐๐         | ๑๕           | ๑๓,๕๐๐,๐๐๐        |
| ๓.๒ แผนงาน การเกษตร                         | ๘            | ๑,๓๐๐,๐๐๐         | ๗            | ๘๐๐,๐๐๐           | ๗            | ๘๐๐,๐๐๐           | ๗            | ๘๐๐,๐๐๐           | ๘            | ๓,๑๕๓,๐๐๐         | ๓๗           | ๖,๘๕๓,๐๐๐         |
| ๓.๓ แผนงาน สร้างความเข้มแข็งของชุมชน        | ๖            | ๒๐๐,๐๐๐           | ๖            | ๒๐๐,๐๐๐           | ๖            | ๒๐๐,๐๐๐           | ๖            | ๒๐๐,๐๐๐           | ๖            | ๒๐๐,๐๐๐           | ๓๐           | ๑,๐๐๐,๐๐๐         |
| ๓.๔ แผนงาน การพาณิชย์                       | ๒            | ๑๖๘,๓๐๐           | ๒            | ๕๑๐,๐๐๐           | ๑            | ๑๐,๐๐๐            | ๑            | ๑๐,๐๐๐            | ๑            | ๑๐,๐๐๐            | ๗            | ๗๐๘,๓๐๐           |
| <b>รวม</b>                                  | <b>๑๙</b>    | <b>๔,๓๖๘,๓๐๐</b>  | <b>๑๘</b>    | <b>๔,๒๑๐,๐๐๐</b>  | <b>๑๗</b>    | <b>๓,๗๑๐,๐๐๐</b>  | <b>๑๗</b>    | <b>๓,๗๑๐,๐๐๐</b>  | <b>๑๗</b>    | <b>๖,๐๖๓,๐๐๐</b>  | <b>๘๙</b>    | <b>๒๒,๐๖๑,๓๐๐</b> |

๒. บัญชีโครงการพัฒนาท้องถิ่น

บัญชีสรุปโครงการพัฒนา  
แผนพัฒนาท้องถิ่น (พ.ศ. ๒๕๖๖ - ๒๕๗๐)  
เทศบาลตำบลเขาย้อย

แบบ ผ.๐๑

| ยุทธศาสตร์  | ปี ๒๕๖๖      |                   | ปี ๒๕๖๗      |                   | ปี ๒๕๖๘      |                   | ปี ๒๕๖๙      |                   | ปี ๒๕๗๐      |                   | รวม ๕ ปี     |                     |
|---|--------------|-------------------|--------------|-------------------|--------------|-------------------|--------------|-------------------|--------------|-------------------|--------------|---------------------|
|   | จำนวนโครงการ | งบประมาณ (บาท)    | จำนวนโครงการ | งบประมาณ (บาท)    | จำนวนโครงการ | งบประมาณ (บาท)    | จำนวนโครงการ | งบประมาณ (บาท)    | จำนวนโครงการ | งบประมาณ (บาท)    | จำนวนโครงการ | งบประมาณ (บาท)      |
| <b>๔. การพัฒนาด้านการจัดการทรัพยากรและสิ่งแวดล้อม</b> |              |                   |              |                   |              |                   |              |                   |              |                   |              |                     |
| ๔.๑ แผนงาน สร้างความเข้มแข็งของชุมชน                  | ๒            | ๑๓๐,๐๐๐           | ๒            | ๑๓๐,๐๐๐           | ๒            | ๑๓๐,๐๐๐           | ๒            | ๑๓๐,๐๐๐           | ๒            | ๑๓๐,๐๐๐           | ๑๐           | ๖๕๐,๐๐๐             |
| ๔.๒ แผนงาน เศรษฐกิจและชุมชน                           | ๔            | ๙๐๐,๐๐๐           | ๓            | ๕๐๐,๐๐๐           | ๓            | ๕๐๐,๐๐๐           | ๓            | ๕๐๐,๐๐๐           | ๓            | ๕๐๐,๐๐๐           | ๓            | ๒,๙๐๐,๐๐๐           |
| ๔.๓ แผนงาน สาธารณสุข                                  | ๓            | ๒๐,๐๐๐            | ๓            | ๒๐,๐๐๐            | ๓            | ๒๐,๐๐๐            | ๓            | ๒๐,๐๐๐            | ๓            | ๒๐,๐๐๐            | ๑๕           | ๑๐๐,๐๐๐             |
| <b>รวม</b>  | <b>๙</b>     | <b>๑,๐๕๐,๐๐๐</b>  | <b>๘</b>     | <b>๖๕๐,๐๐๐</b>    | <b>๘</b>     | <b>๖๕๐,๐๐๐</b>    | <b>๘</b>     | <b>๖๕๐,๐๐๐</b>    | <b>๘</b>     | <b>๖๕๐,๐๐๐</b>    | <b>๒๘</b>    | <b>๓,๖๕๐,๐๐๐</b>    |
| <b>๕. การพัฒนาด้านการเมือง - การบริหาร</b>            |              |                   |              |                   |              |                   |              |                   |              |                   |              |                     |
| ๕.๑ แผนงาน การศึกษา                                   | ๖            | ๕,๗๐๐,๐๐๐         | ๗            | ๕,๘๐๐,๐๐๐         | ๖            | ๕,๖๐๐,๐๐๐         | ๒            | ๓,๖๐๐,๐๐๐         | ๒            | ๓,๖๐๐,๐๐๐         | ๒๓           | ๒๔,๓๐๐,๐๐๐          |
| ๕.๒ แผนงาน ศาสนา วัฒนธรรม และนันทนาการ                | ๓            | ๑,๘๐๐,๐๐๐         | ๒            | ๘๐๐,๐๐๐           | ๒            | ๘๐๐,๐๐๐           | ๒            | ๘๐๐,๐๐๐           | ๒            | ๘๐๐,๐๐๐           | ๑๑           | ๕,๐๐๐,๐๐๐           |
| ๕.๓ แผนงาน งานบริหารทั่วไป                            | ๒๕           | ๔,๑๐๕,๐๐๐         | ๒๓           | ๒,๓๐๕,๐๐๐         | ๓๐           | ๒,๑๕๗,๐๐๐         | ๒๖           | ๑,๖๔๕,๐๐๐         | ๒๖           | ๑,๖๔๕,๐๐๐         | ๑๓๐          | ๑๑,๘๕๗,๐๐๐          |
| ๕.๔ แผนงาน สร้างความเข้มแข็งของชุมชน                  | ๗            | ๗,๘๕๐,๐๐๐         | ๗            | ๗,๘๕๐,๐๐๐         | ๗            | ๗,๘๕๐,๐๐๐         | ๗            | ๗,๘๕๐,๐๐๐         | ๗            | ๗,๘๕๐,๐๐๐         | ๓๕           | ๓๙,๒๕๐,๐๐๐          |
| <b>รวม</b>  | <b>๔๑</b>    | <b>๑๙,๔๕๕,๐๐๐</b> | <b>๓๙</b>    | <b>๑๖,๗๕๕,๐๐๐</b> | <b>๔๕</b>    | <b>๑๖,๔๐๗,๐๐๐</b> | <b>๓๗</b>    | <b>๑๓,๘๙๕,๐๐๐</b> | <b>๓๗</b>    | <b>๑๓,๘๙๕,๐๐๐</b> | <b>๑๖๔</b>   | <b>๘๐,๔๐๗,๐๐๐</b>   |
| <b>๖. การพัฒนาด้านความปลอดภัยในชีวิตและทรัพย์สิน</b>  |              |                   |              |                   |              |                   |              |                   |              |                   |              |                     |
| ๖.๑ แผนงาน รักษาความสงบภายใน                          | ๑๐           | ๑,๓๔๐,๐๐๐         | ๑๐           | ๑,๓๔๐,๐๐๐         | ๑๐           | ๑,๓๔๐,๐๐๐         | ๑๐           | ๑,๓๔๐,๐๐๐         | ๑๐           | ๑,๓๔๐,๐๐๐         | ๕๐           | ๖,๗๐๐,๐๐๐           |
| ๖.๒ แผนงาน สร้างความเข้มแข็งของชุมชน                  | ๑            | ๑๐,๐๐๐            | ๑            | ๑๐,๐๐๐            | ๑            | ๑๐,๐๐๐            | ๑            | ๑๐,๐๐๐            | ๑            | ๑๐,๐๐๐            | ๕            | ๕๐,๐๐๐              |
| <b>รวม</b>  | <b>๑๑</b>    | <b>๑,๓๕๐,๐๐๐</b>  | <b>๑๑</b>    | <b>๑,๓๕๐,๐๐๐</b>  | <b>๑๑</b>    | <b>๑,๓๕๐,๐๐๐</b>  | <b>๑๑</b>    | <b>๑,๓๕๐,๐๐๐</b>  | <b>๑๑</b>    | <b>๑,๓๕๐,๐๐๐</b>  | <b>๕๕</b>    | <b>๖,๗๕๐,๐๐๐</b>    |
| <b>รวมทั้งสิ้น</b>                                    | <b>๑๙๓</b>   | <b>๘๐,๖๕๐,๐๐๐</b> | <b>๑๖๙</b>   | <b>๕๘,๓๗๖,๐๐๐</b> | <b>๑๗๗</b>   | <b>๕๐,๐๔๓,๒๐๐</b> | <b>๑๖๐</b>   | <b>๔๒,๑๐๒,๓๐๐</b> | <b>๑๕๘</b>   | <b>๔๒,๐๘๓,๖๐๐</b> | <b>๘๑๐</b>   | <b>๒๗๗๓,๒๕๕,๑๐๐</b> |

## ๒. บัญชีโครงการพัฒนาท้องถิ่น

รายละเอียดโครงการพัฒนา  
แผนพัฒนาท้องถิ่น (พ.ศ. ๒๕๖๖ – ๒๕๗๐)  
เทศบาลตำบลเขาย้อย

ก. ยุทธศาสตร์จังหวัดที่ ๑ การพัฒนาความมั่นคงด้านเศรษฐกิจจากรากฐานการท่องเที่ยว การค้า การบริการและการเกษตรแบบครบวงจร

ข. ยุทธศาสตร์การพัฒนาของ อปท. ในเขตจังหวัด ยุทธศาสตร์ การพัฒนาด้านโครงสร้างพื้นฐาน

๑. ยุทธศาสตร์ การพัฒนาด้านโครงสร้างพื้นฐานและการวางผังเมือง

๑.๑ แผนงาน อุตสาหกรรมและการโยธา

| ที่ | โครงการ                    | วัตถุประสงค์   | เป้าหมาย<br>(ผลผลิตของโครงการ) | งบประมาณ      |               |               |               |               | ตัวชี้วัด<br>(KPI) | ผลที่คาดว่าจะได้รับ                      | หน่วยงานรับผิดชอบหลัก |
|-----|----------------------------|--|--------------------------------|---------------|---------------|---------------|---------------|---------------|--------------------|--|-----------------------|
|     |                            |  |                                | ๒๕๖๖<br>(บาท) | ๒๕๖๗<br>(บาท) | ๒๕๖๘<br>(บาท) | ๒๕๖๙<br>(บาท) | ๒๕๗๐<br>(บาท) |                    |  |                       |
| ๑   | โครงการก่อสร้างถนน<br>คสล. | เพื่อให้ประชาชนได้รับ<br>ความสะดวกในการ<br>สัญจรไปมา |                                |               |               |               |               |               |                    | ประชาชนได้รับ<br>ความสะดวกใน<br>การสัญจร | กองช่าง               |

๑.๑ แผนงาน อุตสาหกรรมและการโยธา

| ที่ | โครงการ  | วัตถุประสงค์                                 | เป้าหมาย<br>(ผลผลิตของโครงการ)  | งบประมาณ      |               |               |               |               | ตัวชี้วัด<br>(KPI) | ผลที่คาดว่าจะได้รับ              | หน่วยงานรับผิดชอบหลัก |
|-----|--|--|---|---------------|---------------|---------------|---------------|---------------|--------------------|----------------------------------|-----------------------|
|     |  |  |   | ๒๕๖๖<br>(บาท) | ๒๕๖๗<br>(บาท) | ๒๕๖๘<br>(บาท) | ๒๕๖๙<br>(บาท) | ๒๕๗๐<br>(บาท) |                    |                                  |                       |
| ๑.๑ | ก่อสร้างขยายถนน คสล. จากบ้านนายปู ถึง กำแพงวัดบ้านกล้วย หมู่ ๑ ตำบลบางเค็ม                           | เพื่อให้ประชาชนได้รับความสะดวกในการสัญจรไปมา | ถนนกว้างเฉลี่ย ๒.๐๐ เมตร หนาเฉลี่ย ๐.๑๕ เมตร ยาวประมาณ ๒๗๘.๐๐ เมตร หรือคิดเป็นพื้นที่ไม่น้อยกว่า ๕๐๕ ตร.ม     | ๓๗๐,๐๐๐       | -             | -             | -             | -             | ๑ เส้น             | ประชาชนได้รับความสะดวกในการสัญจร | กองช่าง               |
| ๑.๒ | ก่อสร้างถนน คสล. ทางแยกบ้านนายมนูญ เพชรเทพ ไปทางบ้านหนองบัว เชื่อมต่อถนน คสล.เดิม หมู่ ๒ ตำบลบางเค็ม | เพื่อให้ประชาชนได้รับความสะดวกในการสัญจรไปมา | ถนนกว้างเฉลี่ย ๓.๐๐ เมตร ยาวประมาณ ๑,๒๗๕.๐๐ เมตร หนาเฉลี่ย ๐.๑๕ เมตร หรือคิดเป็นพื้นที่ไม่น้อยกว่า ๓,๘๒๕ ตร.ม | ๒,๔๐๐,๐๐๐     | -             | -             | -             | -             | ๑ เส้น             | ประชาชนได้รับความสะดวกในการสัญจร | กองช่าง               |



๑.๑ แผนงาน อุตสาหกรรมและการโยธา

| ที่ | โครงการ  | วัตถุประสงค์                                 | เป้าหมาย<br>(ผลผลิตของโครงการ)  | งบประมาณ      |               |               |               |               | ตัวชี้วัด<br>(KPI) | ผลที่คาดว่าจะได้รับ              | หน่วยงานรับผิดชอบหลัก |
|-----|--|--|---|---------------|---------------|---------------|---------------|---------------|--------------------|----------------------------------|-----------------------|
|     |  |  |   | ๒๕๖๖<br>(บาท) | ๒๕๖๗<br>(บาท) | ๒๕๖๘<br>(บาท) | ๒๕๖๙<br>(บาท) | ๒๕๗๐<br>(บาท) |                    |                                  |                       |
| ๑.๓ | ก่อสร้างลาน คสล. หน้าศาลาเกษตรวัดโพธิ์พัฒนา หมู่ ๒ ตำบลบางเค็ม                           | เพื่อให้ประชาชนได้รับความสะดวกในการสัญจรไปมา | ลานกว้างเฉลี่ย ๑๗.๐๐ เมตร ยาวประมาณ ๑๒.๐๐ เมตร หรือคิดเป็นพื้นที่ไม่น้อยกว่า ๒๐๔ ตร.ม | ๑๔๒,๐๐๐       | -             | -             | -             | -             | ๑ เส้น             | ประชาชนได้รับความสะดวกในการสัญจร | กองช่าง               |
| ๑.๔ | ก่อสร้างเสริมผิวถนน คสล. จากบ้านนายธรรมฤกษ์งาม ถึงบ้านนายหลง ศรีสุวรรณ หมู่ ๒ ตำบลสระพัง | เพื่อให้ประชาชนได้รับความสะดวกในการสัญจรไปมา | ถนนกว้างเฉลี่ย ๕.๐๐ เมตร ยาวประมาณ ๓๗.๐๐ เมตร   | ๑๓๕,๐๐๐       | -             | -             | -             | -             | ๑ เส้น             | ประชาชนได้รับความสะดวกในการสัญจร | กองช่าง               |

๑.๑ แผนงาน อุตสาหกรรมและการโยธา

| ที่ | โครงการ   | วัตถุประสงค์   | เป้าหมาย<br>(ผลผลิตของโครงการ)   | งบประมาณ      |               |               |               |               | ตัวชี้วัด<br>(KPI) | ผลที่คาดว่าจะ<br>ได้รับ                      | หน่วยงาน<br>รับผิดชอบ<br>หลัก |
|-----|---|--|--|---------------|---------------|---------------|---------------|---------------|--------------------|--|-------------------------------|
|     |   |  |  | ๒๕๖๖<br>(บาท) | ๒๕๖๗<br>(บาท) | ๒๕๖๘<br>(บาท) | ๒๕๖๙<br>(บาท) | ๒๕๗๐<br>(บาท) |                    |  |                               |
| ๑.๕ | ก่อสร้างปรับปรุงไหล่<br>ทางเทพื้น คสล. บริเวณ<br>แยกวัดยาง (ตลาด) ถึง<br>แยกโรงเรียนบ้านวัง หมู่<br>๕ ตำบลเขาย้อย | เพื่อให้ประชาชนได้รับ<br>ความสะดวกในการ<br>สัญจรไปมา | ถนนกว้างเฉลี่ย ๒.๐๐ เมตร<br>ยาวประมาณ ๑๑๕ เมตร<br>หนาเฉลี่ย ๐.๑๕ เมตร หรือ<br>คิดเป็นพื้นที่ไม่น้อยกว่า ๒๓๐<br>ตร.ม                              | ๑๖๘,๐๐๐       | -             | -             | -             | -             | ๑ เส้น             | ประชาชน<br>ได้รับความ<br>สะดวกในการ<br>สัญจร | กองช่าง                       |
| ๑.๖ | ก่อสร้างถนน คสล. ถนน<br>เลียบบคลองประตู ตั้งแต่<br>สะพานเสาหลักต้น ถึง<br>ศาลาแดง หมู่ ๖ ตำบล<br>บางเค็ม          | เพื่อให้ประชาชนได้รับ<br>ความสะดวกในการ<br>สัญจรไปมา | ถนนกว้างเฉลี่ย ๔.๐๐ เมตร<br>ยาวประมาณ ๖๐๐.๐๐ เมตร<br>หนาเฉลี่ย ๐.๑๕ เมตร หรือ<br>คิดเป็นพื้นที่ไม่น้อยกว่า<br>๒,๔๐๐ ตร.ม                         | ๑,๗๕๙,๐๐๐     | -             | -             | -             | -             | ๑ เส้น             | ประชาชน<br>ได้รับความ<br>สะดวกในการ<br>สัญจร | กองช่าง                       |
| ๑.๗ | ก่อสร้างถนน คสล.<br>พร้อมราวกันตก ขอย<br>ข้างบ้านนางกบ ถึงลำ<br>ห้วยหลวง หมู่ ๒ ตำบล<br>เขาย้อย                   | เพื่อให้ประชาชนได้รับ<br>ความสะดวกในการ<br>สัญจรไปมา | ถนนกว้างเฉลี่ย ๔.๐๐ เมตร<br>ยาวประมาณ ๔๕.๐๐ เมตร<br>หนาเฉลี่ย ๐.๑๕ เมตร หรือคิด<br>เป็นพื้นที่ไม่น้อยกว่า ๑๗๒<br>ตร.ม. ราวกันตก ยาว ๔.๐๐<br>เมตร | ๑๒๑,๐๐๐       |               |               |               |               | ๑ เส้น             | ประชาชน<br>ได้รับความ<br>สะดวกในการ<br>สัญจร | กองช่าง                       |

๑.๑ แผนงาน อุตสาหกรรมและการโยธา

| ที่  | โครงการ  | วัตถุประสงค์   | เป้าหมาย<br>(ผลผลิตของโครงการ)   | งบประมาณ      |               |               |               |               | ตัวชี้วัด<br>(KPI) | ผลที่คาดว่าจะได้รับ                      | หน่วยงาน<br>รับผิดชอบหลัก |
|------|--|--|--|---------------|---------------|---------------|---------------|---------------|--------------------|--|---------------------------|
|      |  |  |  | ๒๕๖๖<br>(บาท) | ๒๕๖๗<br>(บาท) | ๒๕๖๘<br>(บาท) | ๒๕๖๙<br>(บาท) | ๒๕๗๐<br>(บาท) |                    |  |                           |
| ๑.๘  | ก่อสร้างถนน คสล. ซอยนา<br>ยาง หมู่ ๔ ตำบลทับคา   | เพื่อให้ประชาชนได้รับความ<br>สะดวก<br>ในการสัญจรไปมา | ถนนกว้างเฉลี่ย ๔.๐๐<br>เมตร ยาวประมาณ<br>๔๓๒.๐๐ เมตร หนาเฉลี่ย<br>๐.๑๕ เมตร หรือคิดเป็น<br>พื้นที่ไม่น้อยน้อยกว่า<br>๑,๗๒๘ ตารางเมตร พร้อม<br>รองทางหินคลุกบดอัดแน่น | ๑,๒๔๐,๐๐๐     | -             | -             | -             | -             | ๑ เส้น             | ประชาชนได้รับ<br>ความสะดวกใน<br>การสัญจร | กองช่าง                   |
| ๑.๙  | ก่อสร้างถนน คสล. จาก<br>ประตูหน้าบ้านนายเฮีย<br>ปลั่งศิริ ไปถึงเขตสระพัง<br>หมู่ ๓ ตำบลบางเค็ม   | เพื่อให้ประชาชนได้รับความ<br>สะดวกในการสัญจรไปมา     | ถนนกว้างเฉลี่ย ๔.๐๐<br>เมตร ยาวประมาณ<br>๑,๐๐๐.๐๐ เมตร หนา<br>เฉลี่ย ๐.๑๕ เมตร หรือ<br>คิดเป็นพื้นที่ไม่น้อยกว่า<br>๔,๐๐๐ ตร.ม                                       | -             | ๒,๙๓๐,๐๐๐     | -             | -             | -             | ๑ เส้น             | ประชาชนได้รับ<br>ความสะดวกใน<br>การสัญจร | กองช่าง                   |
| ๑.๑๐ | ก่อสร้างปรับปรุงผิวจราจร<br>(ยกระดับ) ถนน คสล.<br>พร้อมต่อบ่อพัก ซอยวัด<br>สวนสันติจากถนนเพชร<br>เกษมถึงคันคลอง<br>ชลประทาน หมู่ ๔ ตำบล<br>ทับคา | เพื่อให้ประชาชนได้รับความ<br>สะดวกในการสัญจรไปมา     | ถนนกว้างเฉลี่ย ๕.๘๕<br>เมตร ยาวประมาณ ๔๕๐<br>เมตร หรือคิดเป็นพื้นที่ไม่<br>น้อยกว่า ๒,๖๐๖ ตร.ม   | -             | -             | ๑,๔๗๖,๐๐๐     | -             | -             | ๑ เส้น             | ประชาชนได้รับ<br>ความสะดวกใน<br>การสัญจร | กองช่าง                   |

๑.๑ แผนงาน อุตสาหกรรมและการโยธา

| ที่  | โครงการ   | วัตถุประสงค์                                 | เป้าหมาย<br>(ผลผลิตของ<br>โครงการ)   | งบประมาณ      |               |               |               |               | ตัวชี้วัด<br>(KPI) | ผลที่คาดว่าจะ<br>ได้รับ          | หน่วยงาน<br>รับผิดชอบ<br>หลัก |
|------|---|--|--|---------------|---------------|---------------|---------------|---------------|--------------------|----------------------------------|-------------------------------|
|      |   |  |  | ๒๕๖๖<br>(บาท) | ๒๕๖๗<br>(บาท) | ๒๕๖๘<br>(บาท) | ๒๕๖๙<br>(บาท) | ๒๕๗๐<br>(บาท) |                    |                                  |                               |
| ๑.๑๑ | ก่อสร้างถนน คสล. จากปากซอยหอยพักวัชรินทร์ถึงสุดซอยบ้านช่างอืด หมู่ ๕ ตำบลเขาย้อย                        | เพื่อให้ประชาชนได้รับความสะดวกในการสัญจรไปมา | ถนนกว้างเฉลี่ย ๓.๕๐ เมตร ยาวประมาณ ๙๗.๐๐ เมตร หนาเฉลี่ย ๐.๑๕ เมตร หรือคิดเป็นพื้นที่ไม่น้อยกว่า ๓๓๙ ตร.ม | -             | -             | ๒๔๘,๐๐๐       | -             | -             | ๑ เส้น             | ประชาชนได้รับความสะดวกในการสัญจร | กองช่าง                       |
| ๑.๑๒ | ก่อสร้างถนน คสล. จากปากทางห้องเช่าอาจารย์วรารักษ์ถึงสุดซอยบ้าน ร.ต.อ.อำนาจ ต่ามินเสก หมู่ ๕ ตำบลเขาย้อย | เพื่อให้ประชาชนได้รับความสะดวกในการสัญจรไปมา | ถนนกว้างเฉลี่ย ๔.๐๐ เมตร ยาวประมาณ ๗๗.๐๐ เมตร หนาเฉลี่ย ๐.๑๕ เมตร หรือคิดเป็นพื้นที่ไม่น้อยกว่า ๓๐๘ ตร.ม | -             | -             | ๒๒๕,๐๐๐       | -             | -             | ๑ เส้น             | ประชาชนได้รับความสะดวกในการสัญจร | กองช่าง                       |

๑.๑ แผนงาน อุตสาหกรรมและการโยธา

| ที่  | โครงการ   | วัตถุประสงค์                                 | เป้าหมาย<br>(ผลผลิตของโครงการ)  | งบประมาณ      |               |               |               |               | ตัวชี้วัด<br>(KPI) | ผลที่คาดว่าจะได้รับ              | หน่วยงานรับผิดชอบหลัก |
|------|---|--|---|---------------|---------------|---------------|---------------|---------------|--------------------|----------------------------------|-----------------------|
|      |   |  |   | ๒๕๖๖<br>(บาท) | ๒๕๖๗<br>(บาท) | ๒๕๖๘<br>(บาท) | ๒๕๖๙<br>(บาท) | ๒๕๗๐<br>(บาท) |                    |                                  |                       |
| ๑.๑๓ | ก่อสร้างเทสถาน คสล. บริเวณบ่อใหม่ เพื่อใช้เป็นลานตากพืชผลทางการเกษตร หมู่ ๑ ตำบลบางเค็ม | เพื่อให้ประชาชนได้รับความสะดวกในการสัญจรไปมา | ลานกว้างเฉลี่ย ๒๖.๐๐ เมตร ยาวประมาณ ๓๓.๐๐ เมตร หนาเฉลี่ย ๐.๑๕ เมตร หรือคิดเป็นพื้นที่ไม่น้อยกว่า ๘๕๘ ตร.ม | -             | -             | ๖๐๐,๐๐๐       | -             | -             | ๑ เส้น             | ประชาชนได้รับความสะดวกในการสัญจร | กองช่าง               |
| ๑.๑๔ | ก่อสร้างถนน คสล. ตอนโตนดชอย ๓ หมู่ ๔ ตำบลบางเค็ม  | เพื่อให้ประชาชนได้รับความสะดวกในการสัญจรไปมา | ถนนกว้างเฉลี่ย ๓.๕๐ เมตร ยาวประมาณ ๒๕๐.๐๐ เมตร หนาเฉลี่ย ๐.๑๕ เมตร หรือคิดเป็นพื้นที่ไม่น้อยกว่า ๘๗๕ ตร.ม | -             | -             | ๖๔๑,๐๐๐       | -             | -             | ๑ เส้น             | ประชาชนได้รับความสะดวกในการสัญจร | กองช่าง               |

๑.๑ แผนงาน อุตสาหกรรมและการโยธา

| ที่  | โครงการ  | วัตถุประสงค์                                 | เป้าหมาย<br>(ผลผลิตของโครงการ)  | งบประมาณ      |               |               |               |               | ตัวชี้วัด<br>(KPI) | ผลที่คาดว่าจะได้รับ              | หน่วยงานรับผิดชอบหลัก |
|------|--|--|---|---------------|---------------|---------------|---------------|---------------|--------------------|----------------------------------|-----------------------|
|      |  |  |   | ๒๕๖๖<br>(บาท) | ๒๕๖๗<br>(บาท) | ๒๕๖๘<br>(บาท) | ๒๕๖๙<br>(บาท) | ๒๕๗๐<br>(บาท) |                    |                                  |                       |
| ๑.๑๕ | ก่อสร้างถนน คสล. และท่อเหลี่ยมระบายน้ำ พร้อมบ่อพักทุก ระยะ ๑๐ เมตร จาก บ้านนางสิน ถึง บ้านนายณัฐพล ภูมิฉลอง หมู่ ๑ ตำบลบางเค็ม | เพื่อให้ประชาชนได้รับความสะดวกในการสัญจรไปมา | - ถนนกว้างเฉลี่ย ๓.๕๐ เมตร ยาวประมาณ ๓๐.๐๐ เมตร หรือคิดเป็นพื้นที่ไม่น้อยกว่า ๑๐ ตร.ม<br>- ท่อเหลี่ยมระบายน้ำ กว้างภายใน ๐.๔๐ เมตร ยาวประมาณ ๑๔๐ เมตร | -             | -             | -             | ๗๐๐,๐๐๐       | -             | ๑ เส้น             | ประชาชนได้รับความสะดวกในการสัญจร | กองช่าง               |
| ๑.๑๖ | ก่อสร้างถนน คสล. เข้าซอยนายนายวิชัย เอี่ยมสะอาด หมู่ ๒ ตำบลบางเค็ม   | เพื่อให้ประชาชนได้รับความสะดวกในการสัญจรไปมา | ถนนกว้างเฉลี่ย ๒.๕๐ เมตร ยาวประมาณ ๑๕๐.๐๐ เมตร หนาเฉลี่ย ๐.๑๕ เมตร หรือคิดเป็นพื้นที่ไม่น้อยกว่า ๓๗๕ ตร.ม   | -             | -             | -             | ๒๗๔,๐๐๐       | -             | ๑ เส้น             | ประชาชนได้รับความสะดวกในการสัญจร | กองช่าง               |

๑.๑ แผนงาน อุตสาหกรรมและการโยธา

| ที่  | โครงการ   | วัตถุประสงค์   | เป้าหมาย<br>(ผลผลิตของ<br>โครงการ)   | งบประมาณ      |               |               |               |               | ตัวชี้วัด<br>(KPI) | ผลที่คาดว่าจะ<br>ได้รับ                      | หน่วยงาน<br>รับผิดชอบ<br>หลัก |
|------|---|--|--|---------------|---------------|---------------|---------------|---------------|--------------------|--|-------------------------------|
|      |   |  |  | ๒๕๖๖<br>(บาท) | ๒๕๖๗<br>(บาท) | ๒๕๖๘<br>(บาท) | ๒๕๖๙<br>(บาท) | ๒๕๗๐<br>(บาท) |                    |  |                               |
| ๑.๑๗ | ก่อสร้างถนน คสล.<br>เข้าซอยนาข้างบ้าน<br>นายนายสำอาง สุด<br>ยอด หมู่ ๒ ตำบล<br>บางเค็ม                  | เพื่อให้ประชาชน<br>ได้รับความสะดวก<br>ในการสัญจรไปมา | ถนนกว้างเฉลี่ย<br>๒.๕๐ เมตร ยาว<br>ประมาณ๑๕๐.๐๐<br>เมตร หนาเฉลี่ย<br>๐.๑๕ เมตร หรือคิด<br>เป็นพื้นที่ไม่น้อยกว่า<br>๓๗๕ ตร.ม | -             | -             | -             | ๒๗๔,๐๐๐       | -             | ๑ เส้น             | ประชาชน<br>ได้รับความ<br>สะดวกในการ<br>สัญจร | กองช่าง                       |
| ๑.๑๘ | ก่อสร้างถนน คสล.<br>บริเวณบ้านนาย<br>บันเทิง เกิดกิ่ง ถึง<br>ถนนคันคลอง<br>ชลประทาน หมู่ ๑<br>ตำบลทับคา | เพื่อให้ประชาชน<br>ได้รับความสะดวก<br>ในการสัญจรไปมา | ถนนกว้างเฉลี่ย<br>๕.๐๐ เมตร ยาว<br>ประมาณ๑๖.๐๐<br>เมตรหนาเฉลี่ย<br>๐.๑๕ เมตร หรือคิด<br>เป็นพื้นที่ไม่น้อยกว่า<br>๘๐ ตร.ม    | -             | -             | -             | -             | ๕๘,๖๐๐        | ๑ เส้น             | ประชาชน<br>ได้รับความ<br>สะดวกในการ<br>สัญจร | กองช่าง                       |

๑.๑ แผนงาน อุตสาหกรรมและการโยธา

| ที่ | โครงการ    | วัตถุประสงค์ | เป้าหมาย<br>(ผลผลิตของ<br>โครงการ) | งบประมาณ      |               |               |               |               | ตัวชี้วัด<br>(KPI) | ผลที่คาดว่าจะ<br>ได้รับ | หน่วยงาน<br>รับผิดชอบ<br>หลัก |
|-----|------------|--------------|------------------------------------|---------------|---------------|---------------|---------------|---------------|--------------------|-------------------------|-------------------------------|
|     |            |              |                                    | ๒๕๖๖<br>(บาท) | ๒๕๖๗<br>(บาท) | ๒๕๖๘<br>(บาท) | ๒๕๖๙<br>(บาท) | ๒๕๗๐<br>(บาท) |                    |                         |                               |
| รวม | ๑๘ โครงการ |              |                                    | ๖,๓๓๕,๐๐๐     | ๒,๙๓๐,๐๐๐     | ๓,๑๙๐,๐๐๐     | ๑,๒๔๘,๐๐๐     | ๕๘,๖๐๐        |                    |                         |                               |



๑.๑ แผนงาน อุตสาหกรรมและการโยธา

| ที่ | โครงการ  | วัตถุประสงค์   | เป้าหมาย<br>(ผลผลิตของโครงการ)  | งบประมาณ      |               |               |               |               | ตัวชี้วัด<br>(KPI) | ผลที่คาดว่าจะ<br>ได้รับ                  | หน่วยงาน<br>รับผิดชอบ<br>หลัก |
|-----|--|--|---|---------------|---------------|---------------|---------------|---------------|--------------------|--|-------------------------------|
|     |  |  |   | ๒๕๖๖<br>(บาท) | ๒๕๖๗<br>(บาท) | ๒๕๖๘<br>(บาท) | ๒๕๖๙<br>(บาท) | ๒๕๗๐<br>(บาท) |                    |  |                               |
| ๒.  | ก่อสร้างแอสฟัลต์ติก<br>คอนกรีต   | เพื่อให้ประชาชนได้รับ<br>ความสะดวกในการ<br>สัญจรไปมา |   |               |               |               |               |               |                    | ประชาชนได้รับ<br>ความสะดวกใน<br>การสัญจร | กองช่าง                       |
| ๒.๑ | ก่อสร้างปรับปรุงผิว<br>จราจรแอสฟัลต์ติก<br>คอนกรีต จากปากทาง<br>ถนนเพชรเกษมถึงบ้าน<br>นายทองดี หมู่ ๓<br>ตำบลเขาย้อย | เพื่อให้ประชาชนได้รับ<br>ความสะดวกในการ<br>สัญจรไปมา | ถนน กว้างเฉลี่ย ๔.๐๐<br>เมตร ยาวประมาณ<br>๒๕๘.๐๐ เมตร หนา<br>เฉลี่ย ๐.๐๔ เมตร หรือ<br>คิดเป็นพื้นที่ไม่น้อยกว่า<br>๑,๐๓๒ ตร.ม | ๔๘๗,๐๐๐       | -             | -             | -             | -             | ๑ เส้น             | ประชาชนได้รับ<br>ความสะดวกใน<br>การสัญจร | กองช่าง                       |

๑.๑ แผนงาน อุตสาหกรรมและการโยธา

| ที่ | โครงการ  | วัตถุประสงค์                                 | เป้าหมาย<br>(ผลผลิตของโครงการ)   | งบประมาณ      |               |               |               |               | ตัวชี้วัด<br>(KPI) | ผลที่คาดว่าจะ<br>ได้รับ          | หน่วยงาน<br>รับผิดชอบ<br>หลัก |
|-----|--|--|--|---------------|---------------|---------------|---------------|---------------|--------------------|----------------------------------|-------------------------------|
|     |  |  |  | ๒๕๖๖<br>(บาท) | ๒๕๖๗<br>(บาท) | ๒๕๖๘<br>(บาท) | ๒๕๖๙<br>(บาท) | ๒๕๗๐<br>(บาท) |                    |                                  |                               |
| ๒.๒ | ก่อสร้างปรับปรุงผิวจราจรแอสฟัลติกคอนกรีตช่วงที่ ๑ จากแยกบ้านท่าหอยถึงสามแยกหลังศูนย์วัฒนธรรมช่วงที่ ๒ จากแยกบ้านนายบรรจง ถึงคลองชลประทาน ช่วงที่ ๓ จากสามแยกหลังศูนย์วัฒนธรรมถึงถนนเพชรเกษม หมู่ ๓ ตำบลทับคา | เพื่อให้ประชาชนได้รับความสะดวกในการสัญจรไปมา | ช่วงที่ ๑ กว้างเฉลี่ย ๔.๐๐ เมตร ยาวประมาณ ๑,๓๒๕ เมตร<br>ช่วงที่ ๒ กว้างเฉลี่ย ๓.๒๐ เมตร ยาวประมาณ ๒๑๔ เมตร<br>ช่วงที่ ๓ กว้างเฉลี่ย ๕.๐๐ เมตร ยาวประมาณ ๑๙๗ เมตร | ๒,๕๐๐,๐๐๐     | -             | -             | -             | -             | ๑ เส้น             | ประชาชนได้รับความสะดวกในการสัญจร | กองช่าง                       |

๑.๑ แผนงาน อุตสาหกรรมและการโยธา

| ที่ | โครงการ  | วัตถุประสงค์                                 | เป้าหมาย<br>(ผลผลิตของ<br>โครงการ)   | งบประมาณ      |               |               |               |               | ตัวชี้วัด<br>(KPI) | ผลที่คาดว่าจะ<br>ได้รับ          | หน่วยงาน<br>รับผิดชอบ<br>หลัก |
|-----|--|--|--|---------------|---------------|---------------|---------------|---------------|--------------------|----------------------------------|-------------------------------|
|     |  |  |  | ๒๕๖๖<br>(บาท) | ๒๕๖๗<br>(บาท) | ๒๕๖๘<br>(บาท) | ๒๕๖๙<br>(บาท) | ๒๕๗๐<br>(บาท) |                    |                                  |                               |
| ๒.๓ | ก่อสร้างปรับปรุงผิวจราจรแอสฟัลต์ติก คอนกรีต จากศาลาด่านถึงถนนเพชรเกษม หมู่ ๒ ตำบลบางเค็ม                             | เพื่อให้ประชาชนได้รับความสะดวกในการสัญจรไปมา | ถนน กว้างเฉลี่ย ๖.๐๐ เมตร ยาวประมาณ ๗๗๒.๐๐ เมตร หนาเฉลี่ย ๐.๐๔ เมตร หรือคิดเป็นพื้นที่ไม่น้อยกว่า ๔,๖๓๒ ตร.ม | ๒,๑๙๐,๐๐๐     | -             | -             | -             | -             | ๑ เส้น             | ประชาชนได้รับความสะดวกในการสัญจร | กองช่าง                       |
| ๒.๔ | ก่อสร้างปรับปรุงผิวจราจรแอสฟัลต์ติก คอนกรีต จากบ้านนางหว่าว ซักอบรีด เชื่อมต่อกับ แอสฟัลต์ติกเดิม หมู่ ๒ ตำบลบางเค็ม | เพื่อให้ประชาชนได้รับความสะดวกในการสัญจรไปมา | ถนน กว้างเฉลี่ย ๓.๐๐ เมตร ยาวประมาณ ๓๐๐.๐๐ เมตร หนาเฉลี่ย ๐.๐๔ เมตร หรือคิดเป็นพื้นที่ไม่น้อยกว่า ๙๐๐ ตร.ม   | -             | ๔๒๕,๐๐๐       | -             | -             | -             | ๑ เส้น             | ประชาชนได้รับความสะดวกในการสัญจร | กองช่าง                       |

๑.๑ แผนงาน อุตสาหกรรมและการโยธา

| ที่ | โครงการ  | วัตถุประสงค์                                 | เป้าหมาย<br>(ผลผลิตของโครงการ)   | งบประมาณ      |               |               |               |               | ตัวชี้วัด<br>(KPI) | ผลที่คาดว่าจะได้รับ              | หน่วยงานรับผิดชอบหลัก |
|-----|--|--|--|---------------|---------------|---------------|---------------|---------------|--------------------|----------------------------------|-----------------------|
|     |  |  |  | ๒๕๖๖<br>(บาท) | ๒๕๖๗<br>(บาท) | ๒๕๖๘<br>(บาท) | ๒๕๖๙<br>(บาท) | ๒๕๗๐<br>(บาท) |                    |                                  |                       |
| ๒.๕ | ก่อสร้างปรับปรุงผิวจราจรแอสฟัลท์ติกคอนกรีต จากหน้าวัดโพธิ์ ต่อจากของเดิมไปทางถนนเพชรเกษม หมู่ ๒ ตำบลบางเค็ม        | เพื่อให้ประชาชนได้รับความสะดวกในการสัญจรไปมา | ถนน กว้างเฉลี่ย ๔.๐๐ เมตร ยาวประมาณ ๔๐๐.๐๐ เมตร หนาเฉลี่ย ๐.๐๔ เมตร หรือคิดเป็นพื้นที่ไม่น้อยกว่า ๑,๖๐๐ ตร.ม | -             | -             | ๗๕๖,๐๐๐       | -             | -             | ๑ เส้น             | ประชาชนได้รับความสะดวกในการสัญจร | กองช่าง               |
| ๒.๖ | ก่อสร้างปรับปรุงผิวจราจรแอสฟัลท์ติกคอนกรีต จากสี่แยกผู้ใหญ่ห่ม ถึง เขิงสะพานบ้านนายณรงค์พวกแก้ว หมู่ ๔ ตำบลบางเค็ม | เพื่อให้ประชาชนได้รับความสะดวกในการสัญจรไปมา | ถนน กว้างเฉลี่ย ๕.๐๐ เมตร ยาวประมาณ ๔๕๐.๐๐ เมตร หนาเฉลี่ย ๐.๐๔ เมตร หรือคิดเป็นพื้นที่ไม่น้อยกว่า ๒,๒๕๐ ตร.ม | -             | -             | -             | ๑,๐๖๔,๐๐๐     | -             | ๑ เส้น             | ประชาชนได้รับความสะดวกในการสัญจร | กองช่าง               |

๑.๑ แผนงาน อุตสาหกรรมและการโยธา

| ที่ | โครงการ   | วัตถุประสงค์   | เป้าหมาย<br>(ผลผลิตของ<br>โครงการ)   | งบประมาณ      |               |               |               |               | ตัวชี้วัด<br>(KPI) | ผลที่คาดว่าจะได้รับ                          | หน่วยงาน<br>รับผิดชอบ<br>หลัก |
|-----|---|--|--|---------------|---------------|---------------|---------------|---------------|--------------------|--|-------------------------------|
|     |   |  |  | ๒๕๖๖<br>(บาท) | ๒๕๖๗<br>(บาท) | ๒๕๖๘<br>(บาท) | ๒๕๖๙<br>(บาท) | ๒๕๗๐<br>(บาท) |                    |  |                               |
| ๒.๗ | ก่อสร้างถนนแอสฟัลท์<br>ติก คอนกรีต จากซอย<br>ข้างโรงพยาบาลเขาย้อย<br>ถึงถนนเพชรเกษม<br>หมู่ ๕ ตำบลเขาย้อย | เพื่อให้ประชาชน<br>ได้รับความสะดวก<br>ในการสัญจรไปมา | ถนนกว้างเฉลี่ย<br>๔.๐๐ เมตร ยาว<br>ประมาณ ๗๒๐<br>เมตร หนาเฉลี่ย<br>๐.๐๔ เมตร หรือคิด<br>เป็นพื้นที่ไม่น้อยกว่า<br>๒,๘๘๐ ตร.ม | -             | -             | -             | -             | ๑,๓๖๐,๐๐๐     | ๑ เส้น             | ประชาชน<br>ได้รับความ<br>สะดวกใน<br>การสัญจร | กองช่าง                       |
| รวม | ๗ โครงการ   |  |  | ๕,๑๗๗,๐๐๐     | ๔๒๕,๐๐๐       | ๗๕๖,๐๐๐       | ๑,๐๖๔,๐๐๐     | ๑,๓๖๐,๐๐๐     |                    |  |                               |

๑.๑ แผนงาน อุตสาหกรรมและการโยธา

| ที่ | โครงการ  | วัตถุประสงค์  | เป้าหมาย<br>(ผลผลิตของโครงการ)  | งบประมาณ      |               |               |               |               | ตัวชี้วัด<br>(KPI) | ผลที่คาดว่าจะได้รับ              | หน่วยงานรับผิดชอบหลัก |
|-----|--|---|---|---------------|---------------|---------------|---------------|---------------|--------------------|----------------------------------|-----------------------|
|     |  |   |   | ๒๕๖๖<br>(บาท) | ๒๕๖๗<br>(บาท) | ๒๕๖๘<br>(บาท) | ๒๕๖๙<br>(บาท) | ๒๕๗๐<br>(บาท) |                    |                                  |                       |
| ๓   | โครงการก่อสร้างถนน คสล. พร้อมท่อเหลี่ยมระบายน้ำ คสล.   | เพื่อให้ประชาชนได้รับความสะดวกในการสัญจรไปมาและเพื่อให้เกิดการระบายน้ำสะดวกยิ่งขึ้น |   |               |               |               |               |               |                    | ประชาชนได้รับความสะดวกในการสัญจร | กองช่าง               |
| ๓.๑ | ก่อสร้างถนน คสล. พร้อมท่อเหลี่ยมระบายน้ำ ซอยตลาดบนจากบ้านนางเพียร ษมาพิสุทธิ์ ไปสุดทางสาธารณะ หมู่ ๔ ตำบลบางเค็ม | เพื่อให้ประชาชนได้รับความสะดวกในการสัญจรไปมาและเพื่อให้เกิดการระบายน้ำสะดวกยิ่งขึ้น | - ถนน กว้างเฉลี่ย ๑.๘๕ เมตร ยาวประมาณ ๔๓.๐๐ เมตร<br>- ท่อเหลี่ยมฯ กว้างภายใน ๐.๔๐ เมตร ยาวประมาณ ๕๐.๐๐ เมตร<br>- หนาเฉลี่ย ๐.๑๕ เมตร หรือคิดเป็นพื้นที่ไม่น้อยกว่า ๗๙.๕๕ ตร.ม | ๒๖๘,๐๐๐       | -             | -             | -             | -             | ๑ แห่ง             | ประชาชนได้รับความสะดวกในการสัญจร | กองช่าง               |

๑.๑ แผนงาน อุตสาหกรรมและการโยธา

| ที่ | โครงการ   | วัตถุประสงค์ | เป้าหมาย<br>(ผลผลิตของโครงการ) | งบประมาณ      |               |               |               |               | ตัวชี้วัด<br>(KPI) | ผลที่คาดว่าจะ<br>ได้รับ | หน่วยงาน<br>รับผิดชอบ<br>หลัก |
|-----|-----------|--------------|--------------------------------|---------------|---------------|---------------|---------------|---------------|--------------------|-------------------------|-------------------------------|
|     |           |              |                                | ๒๕๖๖<br>(บาท) | ๒๕๖๗<br>(บาท) | ๒๕๖๘<br>(บาท) | ๒๕๖๙<br>(บาท) | ๒๕๗๐<br>(บาท) |                    |                         |                               |
| รวม | ๑ โครงการ |              |                                | ๒๖๘,๐๐๐       | -             | -             | -             | -             |                    |                         |                               |

๑.๑ แผนงาน อุตสาหกรรมและการโยธา

| ที่ | โครงการ  | วัตถุประสงค์  | เป้าหมาย<br>(ผลผลิตของโครงการ) | งบประมาณ      |               |               |               |               | ตัวชี้วัด<br>(KPI)                       | ผลที่คาดว่าจะ<br>ได้รับ | หน่วยงาน<br>รับผิดชอบ<br>หลัก |
|-----|--|---|--------------------------------|---------------|---------------|---------------|---------------|---------------|--|-------------------------|-------------------------------|
|     |  |   |                                | ๒๕๖๖<br>(บาท) | ๒๕๖๗<br>(บาท) | ๒๕๖๘<br>(บาท) | ๒๕๖๙<br>(บาท) | ๒๕๗๐<br>(บาท) |  |                         |                               |
| ๔   | โครงการก่อสร้างถนน<br>คสล. พร้อมท่อระบาย<br>น้ำ คสล. | เพื่อให้ประชาชนได้รับ<br>ความสะดวกในการ<br>สัญจรไปมาและเพื่อให้<br>การระบายน้ำสะดวก<br>ยิ่งขึ้น |                                |               |               |               |               |               | ประชาชนได้รับ<br>ความสะดวกใน<br>การสัญจร | กองช่าง                 |                               |
| รวม | - ไม่มีโครงการ -                                     |   |                                |               |               |               |               |               |  |                         |                               |



๑.๑ แผนงาน อุตสาหกรรมและการโยธา

แบบ ผ.๐๒

| ที่ | โครงการ  | วัตถุประสงค์                         | เป้าหมาย<br>(ผลผลิตของโครงการ)   | งบประมาณ      |               |               |               |               | ตัวชี้วัด<br>(KPI) | ผลที่คาดว่าจะ<br>ได้รับ | หน่วยงาน<br>รับผิดชอบ<br>หลัก |
|-----|--|--------------------------------------|--|---------------|---------------|---------------|---------------|---------------|--------------------|-------------------------|-------------------------------|
|     |  |                                      |  | ๒๕๖๖<br>(บาท) | ๒๕๖๗<br>(บาท) | ๒๕๖๘<br>(บาท) | ๒๕๖๙<br>(บาท) | ๒๕๗๐<br>(บาท) |                    |                         |                               |
| ๕   | โครงการก่อสร้างท่อ<br>เหลี่ยมระบายน้ำ  | เพื่อให้การระบายน้ำ<br>สะดวกยิ่งขึ้น |  |               |               |               |               |               |                    | ป้องกันน้ำท่วมขัง       | กองช่าง                       |
| ๕.๑ | ก่อสร้างท่อเหลี่ยม<br>ระบายน้ำ จากบ้านนาย<br>สมดีถึงบ้านนายเพิ่ม<br>แสงชัย หมู่ ๓ ตำบล<br>เขาย้อย                        | เพื่อให้การระบายน้ำ<br>สะดวกยิ่งขึ้น | ท่อเหลี่ยม คสล. กว้าง<br>ภายใน ๐.๔๐ เมตร<br>ยาวประมาณ ๒๘๔.๐๐<br>เมตร   | ๑,๑๙๐,๐๐๐     | -             | -             | -             | -             | ๑ แห่ง             | ป้องกันน้ำท่วมขัง       | กองช่าง                       |
| ๕.๒ | ก่อสร้างท่อเหลี่ยม<br>ระบายน้ำ ถนนดอน<br>โตนด ซอย ๒ จากทาง<br>แยกซอย๓ ถึงบ้านนาย<br>อนันต์ คุ้มภัย<br>หมู่ ๔ ตำบลบางเค็ม | เพื่อให้การระบายน้ำ<br>สะดวกยิ่งขึ้น | - ท่อเหลี่ยม คสล. กว้าง<br>ภายใน ๐.๔๐ เมตร<br>ยาวประมาณ ๓๐๐.๐๐<br>เมตร | ๑,๒๖๐,๐๐๐     | -             | -             | -             | -             | ๑ แห่ง             | ป้องกันน้ำท่วมขัง       | กองช่าง                       |

๑.๑ แผนงาน อุตสาหกรรมและการโยธา

| ที่ | โครงการ  | วัตถุประสงค์                         | เป้าหมาย<br>(ผลผลิตของ<br>โครงการ)   | งบประมาณ      |               |               |               |               | ตัวชี้วัด<br>(KPI) | ผลที่คาดว่าจะ<br>ได้รับ | หน่วยงาน<br>รับผิดชอบ<br>หลัก |
|-----|--|--------------------------------------|--|---------------|---------------|---------------|---------------|---------------|--------------------|-------------------------|-------------------------------|
|     |  |                                      |  | ๒๕๖๖<br>(บาท) | ๒๕๖๗<br>(บาท) | ๒๕๖๘<br>(บาท) | ๒๕๖๙<br>(บาท) | ๒๕๗๐<br>(บาท) |                    |                         |                               |
| ๕.๓ | ก่อสร้างท่อเหลี่ยม<br>ระบายน้ำ จากบ้านางฝั่ง<br>ถึงคลองชลประทาน<br>หมู่ ๒ ตำบลสระพัง | เพื่อให้การระบายน้ำ<br>สะดวกยิ่งขึ้น | ท่อเหลี่ยม คสล.<br>กว้างภายใน ๐.๔๐<br>เมตร ยาวประมาณ<br>๓๖๕.๐๐ เมตร            | ๑,๕๓๔,๐๐๐     | -             | -             | -             | -             | ๑ แห่ง             | ป้องกันน้ำท่วมขัง       | กองช่าง                       |
| ๕.๔ | ก่อสร้างบล็อกคอนเวิร์ต<br>บริเวณหน้าบ้านนายมา<br>โนชัย แห่งหน<br>หมู่ ๕ ตำบลเขาย้อย  | เพื่อให้การระบายน้ำ<br>สะดวกยิ่งขึ้น | บล็อกคอนเวิร์ต กว้าง<br>๑.๕๐ x ๑.๕๐ เมตร<br>ยาวประมาณ ๘.๐๐<br>เมตร จำนวน ๒ แถว | -             | ๒๐๐,๐๐๐       | -             | -             | -             | ๑ แห่ง             | ป้องกันน้ำท่วมขัง       | กองช่าง                       |

๑.๑ แผนงาน อุตสาหกรรมและการโยธา

| ที่ | โครงการ   | วัตถุประสงค์   | เป้าหมาย<br>(ผลผลิตของ<br>โครงการ)   | งบประมาณ      |               |               |               |               | ตัวชี้วัด<br>(KPI) | ผลที่คาดว่าจะ<br>ได้รับ | หน่วยงาน<br>รับผิดชอบ<br>หลัก |
|-----|---|--|--|---------------|---------------|---------------|---------------|---------------|--------------------|-------------------------|-------------------------------|
|     |   |  |  | ๒๕๖๖<br>(บาท) | ๒๕๖๗<br>(บาท) | ๒๕๖๘<br>(บาท) | ๒๕๖๙<br>(บาท) | ๒๕๗๐<br>(บาท) |                    |                         |                               |
| ๕.๕ | ก่อสร้างบล็อกคอนเวิร์ต<br>พร้อมปรับปรุงถนน<br>คสล. จากบ้านนาง<br>สุรินทร์ กลิ่นจันทร์ ไป<br>ทางหอพักกิมเป้ หมู่ ๔<br>ตำบลสระพัง | เพื่อให้ประชาชนได้รับ<br>ความสะดวกในการ<br>สัญจรไปมา และ<br>เพื่อให้การระบายน้ำ<br>สะดวกยิ่งขึ้น | - บล็อกคอนเวิร์ต<br>ขนาด ๑.๕ x ๑.๕<br>เมตร<br>- ถนนกว้างเฉลี่ย<br>๕.๘๐ เมตร ยาว<br>ประมาณ ๑๐๐.๐๐<br>เมตร หนาเฉลี่ย<br>๐.๑๕ เมตร หรือคิด<br>เป็นพื้นที่ไม่น้อยกว่า<br>๕๘๐ ตารางเมตร | -             | ๑,๗๑๒,๐๐๐     | -             | -             | -             | ๑ แห่ง             | ป้องกัน<br>น้ำท่วมขัง   | กองช่าง                       |
| ๕.๖ | ก่อสร้างท่อเหลี่ยม<br>ระบายน้ำ ขอยเลศมิตร<br>ถึงบ้านนายทุม คุ่มวงษ์<br>หมู่ ๓ ตำบลทับคาง  | เพื่อให้การระบายน้ำ<br>สะดวกยิ่งขึ้น   | ท่อเหลี่ยม คสล.<br>กว้างภายใน ๐.๔๐<br>เมตร ยาวประมาณ<br>๓๔๐.๐๐ เมตร  | -             | -             | ๑,๔๒๙,๐๐๐     | -             | -             | ๑ แห่ง             | ป้องกันน้ำท่วมขัง       | กองช่าง                       |

๑.๑ แผนงาน อุตสาหกรรมและการโยธา

| ที่ | โครงการ  | วัตถุประสงค์                         | เป้าหมาย<br>(ผลผลิตของ<br>โครงการ)                                  | งบประมาณ      |               |               |               |               | ตัวชี้วัด<br>(KPI) | ผลที่คาดว่าจะ<br>ได้รับ | หน่วยงาน<br>รับผิดชอบ<br>หลัก |
|-----|--|--------------------------------------|---|---------------|---------------|---------------|---------------|---------------|--------------------|-------------------------|-------------------------------|
|     |  |                                      |   | ๒๕๖๖<br>(บาท) | ๒๕๖๗<br>(บาท) | ๒๕๖๘<br>(บาท) | ๒๕๖๙<br>(บาท) | ๒๕๗๐<br>(บาท) |                    |                         |                               |
| ๕.๗ | ก่อสร้างท่อเหลี่ยม<br>ระบายน้ำ จากบริเวณ<br>หลังฟาร์มเห็ด ไปทาง<br>บ้านประธานชุมชน<br>หมู่ ๑ ตำบลเขาย้อย               | เพื่อให้การระบายน้ำ<br>สะดวกยิ่งขึ้น | ท่อเหลี่ยม คสล.<br>กว้างภายใน ๐.๔๐<br>เมตร ยาวประมาณ<br>๕๐.๐๐ เมตร  | -             | -             | ๒๑๐,๐๐๐       | -             | -             | ๑ แห่ง             | ป้องกันน้ำท่วมขัง       | กองช่าง                       |
| ๕.๘ | ก่อสร้างท่อเหลี่ยม<br>ระบายน้ำ จากบ้านาง<br>บุษบา แหวนวงค์ ไป<br>ทางบ้านนางเพื่องฟ้า<br>ผ่องลาภ หมู่ ๕ ตำบล<br>เขาย้อย | เพื่อให้การระบายน้ำ<br>สะดวกยิ่งขึ้น | ท่อเหลี่ยม คสล.<br>กว้างภายใน ๐.๔๐<br>เมตร ยาวประมาณ<br>๑๑๕.๐๐ เมตร | -             | -             | ๑,๒๖๐,๐๐๐     | -             | -             | ๑ แห่ง             | ป้องกันน้ำท่วมขัง       | กองช่าง                       |

๑.๑ แผนงาน อุตสาหกรรมและการโยธา

| ที่ | โครงการ   | วัตถุประสงค์                         | เป้าหมาย<br>(ผลผลิตของ<br>โครงการ)                                  | งบประมาณ      |               |               |               |               | ตัวชี้วัด<br>(KPI) | ผลที่คาดว่าจะ<br>ได้รับ | หน่วยงาน<br>รับผิดชอบ<br>หลัก |
|-----|---|--------------------------------------|---|---------------|---------------|---------------|---------------|---------------|--------------------|-------------------------|-------------------------------|
|     |   |                                      |   | ๒๕๖๖<br>(บาท) | ๒๕๖๗<br>(บาท) | ๒๕๖๘<br>(บาท) | ๒๕๖๙<br>(บาท) | ๒๕๗๐<br>(บาท) |                    |                         |                               |
| ๕.๙ | ก่อสร้างท่อเหลี่ยม<br>ระบายน้ำ จากบ้านนาย<br>อนันต์ คุ้มภัย(เชื่อมต่อ<br>กับของเดิม)ถึงคลองบาง<br>เค็ม หมู่ ๔ ตำบลบาง<br>เค็ม | เพื่อให้การระบายน้ำ<br>สะดวกยิ่งขึ้น | ท่อเหลี่ยม คสล.<br>กว้างภายใน ๐.๔๐<br>เมตร ยาวประมาณ<br>๑๑๒.๐๐ เมตร | -             | -             | ๔๗๑,๐๐๐       | -             | -             | ๑ แห่ง             | ป้องกันน้ำท่วมซ้ำ       | กองช่าง                       |

๑.๑ แผนงาน อุตสาหกรรมและการโยธา

| ที่  | โครงการ  | วัตถุประสงค์                         | เป้าหมาย<br>(ผลผลิตของ<br>โครงการ)                                  | งบประมาณ      |               |               |               |               | ตัวชี้วัด<br>(KPI) | ผลที่คาดว่าจะ<br>ได้รับ | หน่วยงาน<br>รับผิดชอบ<br>หลัก |
|------|--|--------------------------------------|---|---------------|---------------|---------------|---------------|---------------|--------------------|-------------------------|-------------------------------|
|      |  |                                      |   | ๒๕๖๖<br>(บาท) | ๒๕๖๗<br>(บาท) | ๒๕๖๘<br>(บาท) | ๒๕๖๙<br>(บาท) | ๒๕๗๐<br>(บาท) |                    |                         |                               |
| ๕.๑๐ | ก่อสร้างท่อเหลี่ยม<br>ระบายน้ำ บริเวณ<br>หน้าห้องเช่าผู้ใหญ่ สุ<br>รพล จันทร์ปลูก<br>เชื่อมต่อกับท่อเดิม<br>หมู่ ๔ ตำบลบางเค็ม | เพื่อให้การระบายน้ำ<br>สะดวกยิ่งขึ้น | ท่อเหลี่ยม คสล.<br>กว้างภายใน ๐.๔๐<br>เมตร ยาวประมาณ<br>๑๒๐.๐๐ เมตร | -             | -             | ๕๐๐,๐๐๐       | -             | -             | ๑ แห่ง             | ป้องกันน้ำท่วมขัง       | กองช่าง                       |
| ๕.๑๑ | ก่อสร้างท่อเหลี่ยม<br>ระบายน้ำ จากบ้าน<br>นายสมพันธ์ บุญเกิด<br>ถึงถนนเพชรเกษม<br>หมู่ ๒ ตำบลสระพัง                            | เพื่อให้การระบายน้ำ<br>สะดวกยิ่งขึ้น | ท่อเหลี่ยม คสล.<br>กว้างภายใน ๐.๔๐<br>เมตร ยาวประมาณ<br>๒๑๔.๐๐ เมตร | -             | -             | -             | ๒,๘๐๐,๐๐๐     | -             | ๑ แห่ง             | ป้องกันน้ำท่วมขัง       | กองช่าง                       |

๑.๑ แผนงาน อุตสาหกรรมและการโยธา

| ที่  | โครงการ  | วัตถุประสงค์                         | เป้าหมาย<br>(ผลผลิตของ<br>โครงการ)                                  | งบประมาณ      |               |               |               |               | ตัวชี้วัด<br>(KPI) | ผลที่คาดว่าจะได้รับ   | หน่วยงาน<br>รับผิดชอบ<br>หลัก |
|------|--|--------------------------------------|---|---------------|---------------|---------------|---------------|---------------|--------------------|-----------------------|-------------------------------|
|      |  |                                      |   | ๒๕๖๖<br>(บาท) | ๒๕๖๗<br>(บาท) | ๒๕๖๘<br>(บาท) | ๒๕๖๙<br>(บาท) | ๒๕๗๐<br>(บาท) |                    |                       |                               |
| ๕.๑๒ | ก่อสร้างท่อเหลี่ยม<br>ระบายน้ำ จากบ้าน<br>นายเสงี่ยม ศรี<br>สะอาด ถึงถนน<br>เพชรเกษม<br>หมู่ ๒ตำบลสระพัง | เพื่อให้การระบายน้ำ<br>สะดวกยิ่งขึ้น | ท่อเหลี่ยม คสล.<br>กว้างภายใน ๐.๔๐<br>เมตร ยาวประมาณ<br>๓๐๐.๐๐ เมตร | -             | -             | -             | -             | ๑,๒๖๐,๐๐๐     | ๑ แห่ง             | ป้องกันน้ำ<br>ท่วมขัง | กองช่าง                       |
| รวม  | ๑๒ โครงการ   |                                      |   | ๓,๙๘๔,๐๐๐     | ๑,๙๑๒,๐๐๐     | ๓,๘๗๐,๐๐๐     | ๒,๘๐๐,๐๐๐     | ๑,๒๖๐,๐๐๐     |                    |                       |                               |

๑.๑ แผนงาน อุตสาหกรรมและการโยธา

| ที่ | โครงการ  | วัตถุประสงค์                   | เป้าหมาย<br>(ผลผลิตของโครงการ)   | งบประมาณ      |               |               |               |               | ตัวชี้วัด<br>(KPI) | ผลที่คาดว่าจะได้รับ | หน่วยงานรับผิดชอบหลัก |
|-----|--|--------------------------------|--|---------------|---------------|---------------|---------------|---------------|--------------------|---------------------|-----------------------|
|     |  |                                |  | ๒๕๖๖<br>(บาท) | ๒๕๖๗<br>(บาท) | ๒๕๖๘<br>(บาท) | ๒๕๖๙<br>(บาท) | ๒๕๗๐<br>(บาท) |                    |                     |                       |
| ๖   | โครงการก่อสร้างท่อระบายน้ำ คสล.  | เพื่อให้การระบายน้ำรวดเร็วขึ้น |  |               |               |               |               |               |                    | ป้องกันน้ำท่วมขัง   | กองช่าง               |
| ๖.๑ | ก่อสร้างท่อระบายน้ำ คสล. Ø ๐.๔๐ เมตร จากบ้านนายชัชทพล ยั่งยืน ซอยตันโพธิ์ ถึง บ้านนายมานะ หมู่ ๓ ตำบลเขาย้อย | เพื่อให้การระบายน้ำรวดเร็วขึ้น | ท่อ คสล. Ø ๐.๔๐ เมตร ยาวประมาณ ๕๖๕ เมตร พร้อมท่อเชื่อมบ่อพัก พื้นที่ไม่น้อยกว่า ๔๖๘ ตร.ม | ๑,๘๕๑,๐๐๐     | -             | -             | -             | -             | ๑ แห่ง             | ป้องกันน้ำท่วมขัง   | กองช่าง               |



๑.๑ แผนงาน อุตสาหกรรมและการโยธา

| ที่ | โครงการ   | วัตถุประสงค์                       | เป้าหมาย<br>(ผลผลิตของโครงการ)  | งบประมาณ      |               |               |               |               | ตัวชี้วัด<br>(KPI) | ผลที่คาดว่าจะ<br>ได้รับ | หน่วยงาน<br>รับผิดชอบ<br>หลัก |
|-----|---|------------------------------------|---|---------------|---------------|---------------|---------------|---------------|--------------------|-------------------------|-------------------------------|
|     |   |                                    |   | ๒๕๖๖<br>(บาท) | ๒๕๖๗<br>(บาท) | ๒๕๖๘<br>(บาท) | ๒๕๖๙<br>(บาท) | ๒๕๗๐<br>(บาท) |                    |                         |                               |
| ๖.๒ | ก่อสร้างท่อระบายน้ำ<br>คสล. Ø ๐.๖๐ เมตร<br>พร้อมบ่อพักทุกระยะ<br>๑๐.๐๐ เมตร พร้อม<br>ก่อสร้างถนนหินคลุก<br>บดอัดแน่น จากบ้าน<br>นายพะยอม คล้ายพันธ์<br>ถึงบ้านนางบุญส่ง<br>พลายประเสริฐ หมู่ ๑<br>ตำบลบางเค็ม | เพื่อให้การระบายน้ำ<br>รวดเร็วขึ้น | - ท่อ คสล. Ø ๐.๖๐<br>เมตร ยาวประมาณ<br>๙๐.๐๐ เมตร พร้อมบ่อ<br>พักทุกระยะ ๑๐.๐๐<br>เมตร<br>- ถนนหินคลุกบดอัด<br>แน่น กว้างเฉลี่ย ๑.๘๐ -<br>๓.๐๐ เมตร ยาว<br>ประมาณ ๙๐ เมตร หรือ<br>คิดเป็นพื้นที่ไม่น้อยกว่า<br>๑๙๖ ตร.ม | ๔๖๙,๐๐๐       | -             | -             | -             | -             | ๑ แห่ง             | ป้องกัน<br>น้ำท่วมขัง   | กองช่าง                       |

๑.๑ แผนงาน อุตสาหกรรมและการโยธา

| ที่ | โครงการ  | วัตถุประสงค์                       | เป้าหมาย<br>(ผลผลิตของโครงการ)  | งบประมาณ      |               |               |               |               | ตัวชี้วัด<br>(KPI) | ผลที่คาดว่าจะ<br>ได้รับ | หน่วยงาน<br>รับผิดชอบ<br>หลัก |
|-----|--|------------------------------------|---|---------------|---------------|---------------|---------------|---------------|--------------------|-------------------------|-------------------------------|
|     |  |                                    |   | ๒๕๖๖<br>(บาท) | ๒๕๖๗<br>(บาท) | ๒๕๖๘<br>(บาท) | ๒๕๖๙<br>(บาท) | ๒๕๗๐<br>(บาท) |                    |                         |                               |
| ๖.๓ | ก่อสร้างท่อระบายน้ำ<br>คสล. Ø ๐.๖๐ เมตร<br>พร้อมบ่อพักทุกระยะ<br>๑๐.๐๐ เมตร จากบ้าน<br>นายอำนาจ นิมเชื้อ ถึง<br>ท้ายลำโพง หมู่ ๑<br>ตำบลบางเค็ม                    | เพื่อให้การระบายน้ำ<br>รวดเร็วขึ้น | ท่อ คสล. Ø ๐.๖๐<br>เมตร ยาวประมาณ<br>๔๐๐ เมตร พร้อมบ่อ<br>พักทุกระยะ ๑๐.๐๐<br>เมตร  | -             | ๑,๗๕๖,๐๐๐     | -             | -             | -             | ๑ แห่ง             | ป้องกัน<br>น้ำท่วมขัง   | กองช่าง                       |
| ๖.๔ | ก่อสร้างท่อระบายน้ำ<br>คสล. Ø ๐.๖๐ เมตร<br>พร้อมบ่อพักทุกระยะ<br>๑๐.๐๐ เมตร และ<br>ถนนหินคลุกบดอัด<br>แน่น หลังสหกรณ์<br>เครดิตยูเนี่ยนทับคาง<br>หมู่ ๓ ตำบลทับคาง | เพื่อให้การระบายน้ำ<br>รวดเร็วขึ้น | ท่อ คสล. Ø ๐.๖๐<br>เมตร ยาวประมาณ ๘๐<br>เมตร พร้อมบ่อพักทุก<br>ระยะ ๑๐.๐๐ เมตร ถนน<br>หินคลุก กว้างกว้างเฉลี่ย<br>๔.๐๐ เมตร ยาว<br>ประมาณ ๘๐.๐๐ เมตร<br>หนา ๐.๑๕ เมตร | -             | -             | ๓๖๒,๐๐๐       | -             | -             | ๑ แห่ง             | ป้องกัน<br>น้ำท่วมขัง   | กองช่าง                       |
| รวม | ๔ โครงการ  |                                    |   | ๒,๓๒๐,๐๐๐     | ๑,๗๕๖,๐๐๐     | ๓๖๒,๐๐๐       | -             | -             |                    |                         |                               |

๑.๑ แผนงาน อุตสาหกรรมและการโยธา

| ที่ | โครงการ                                     | วัตถุประสงค์                   | เป้าหมาย<br>(ผลผลิตของโครงการ) | งบประมาณ      |               |               |               |               | ตัวชี้วัด<br>(KPI) | ผลที่คาดว่าจะ<br>ได้รับ | หน่วยงาน<br>รับผิดชอบ<br>หลัก |
|-----|---|--------------------------------|--------------------------------|---------------|---------------|---------------|---------------|---------------|--------------------|-------------------------|-------------------------------|
|     |   |                                |                                | ๒๕๖๖<br>(บาท) | ๒๕๖๗<br>(บาท) | ๒๕๖๘<br>(บาท) | ๒๕๖๙<br>(บาท) | ๒๕๗๐<br>(บาท) |                    |                         |                               |
| ๗   | โครงการก่อสร้างเรียงหิน<br>ยาแนว/ผนังกันดิน | ป้องกันน้ำเซาะตลิ่ง<br>พังทลาย |                                |               |               |               |               |               |                    | ป้องกัน<br>น้ำท่วมขัง   | กองช่าง                       |
| รวม | - ไม่มีโครงการ -                            |                                |                                |               |               |               |               |               |                    |                         |                               |

๑.๑ แผนงาน อุตสาหกรรมและการโยธา

| ที่ | โครงการ   | วัตถุประสงค์                                 | เป้าหมาย<br>(ผลผลิตของโครงการ)    | งบประมาณ      |               |               |               |               | ตัวชี้วัด<br>(KPI) | ผลที่คาดว่าจะได้รับ              | หน่วยงานรับผิดชอบหลัก |
|-----|---|--|-----------------------------------|---------------|---------------|---------------|---------------|---------------|--------------------|----------------------------------|-----------------------|
|     |   |  |                                   | ๒๕๖๖<br>(บาท) | ๒๕๖๗<br>(บาท) | ๒๕๖๘<br>(บาท) | ๒๕๖๙<br>(บาท) | ๒๕๗๐<br>(บาท) |                    |                                  |                       |
| ๘   | โครงการก่อสร้างสะพานคสล.  | เพื่อให้ประชาชนได้รับความสะดวกในการสัญจรไปมา |                                   |               |               |               |               |               |                    | ประชาชนได้รับความสะดวกในการสัญจร | กองช่าง               |
| ๘.๑ | ก่อสร้างสะพานข้ามคลองช่วงแยกคลองปิยะกับคลองประดู่หมู่ ๖ กับหมู่ ๓ ตำบลบางเค็ม | เพื่อให้ประชาชนได้รับความสะดวกในการสัญจรไปมา | ก่อสร้างสะพานยาวประมาณ ๑๗.๐๐ เมตร | ๑,๗๐๐,๐๐๐     | -             | -             | -             | -             | ๑ แห่ง             | ประชาชนได้รับความสะดวกในการสัญจร | กองช่าง               |
| ๘.๒ | ก่อสร้างสะพานข้ามคลองชลประทาน ป่าช้าหนองแหนหมู่ ๒ ตำบลทับคา                   | เพื่อให้ประชาชนได้รับความสะดวกในการสัญจรไปมา | ก่อสร้างสะพานยาวประมาณ ๙.๕๐ เมตร  | -             | -             | ๙๕๐,๐๐๐       | -             | -             | ๑ แห่ง             | ประชาชนได้รับความสะดวกในการสัญจร | กองช่าง               |
| รวม | ๒ โครงการ   |  |                                   | ๑,๗๐๐,๐๐๐     | -             | ๙๕๐,๐๐๐       | -             | -             |                    |                                  |                       |

๑.๑ แผนงาน อุตสาหกรรมและการโยธา

แบบ ผ.๐๒

| ที่ | โครงการ  | วัตถุประสงค์                     | เป้าหมาย<br>(ผลผลิตของโครงการ)   | งบประมาณ      |               |               |               |               | ตัวชี้วัด<br>(KPI) | ผลที่คาดว่าจะ<br>ได้รับ   | หน่วยงาน<br>รับผิดชอบ<br>หลัก |
|-----|--|----------------------------------|--|---------------|---------------|---------------|---------------|---------------|--------------------|---|-------------------------------|
|     |  |                                  |  | ๒๕๖๖<br>(บาท) | ๒๕๖๗<br>(บาท) | ๒๕๖๘<br>(บาท) | ๒๕๖๙<br>(บาท) | ๒๕๗๐<br>(บาท) |                    |   |                               |
| ๙   | โครงการก่อสร้างอาคาร<br>เอนกประสงค์  | เพื่อใช้ประกอบ<br>กิจกรรมร่วมกัน |  |               |               |               |               |               |                    | มีสถานที่<br>ประกอบ<br>กิจกรรมร่วมกัน   | กองช่าง                       |
| ๙.๑ | ก่อสร้างปรับปรุงห้องน้ำ<br>แยก ชาย - หญิง ๔ ห้อง<br>หมู่ ๒ ตำบลเขาย้อย                           | เพื่อใช้ประกอบ<br>กิจกรรมร่วมกัน | ห้องน้ำ ๔ ห้อง ขนาด<br>๔.๐๐ x ๘.๐๐ เมตร<br>หรือพื้นที่ไม่น้อยกว่า ๓๒<br>ตร.ม   | ๓๐๐,๐๐๐       | -             | -             | -             | -             | ๑ แห่ง             | ทำให้น้ำทิ้งมี<br>คุณภาพดีขึ้น<br>สามารถปล่อย<br>ลงสู่แหล่งน้ำ<br>ธรรมชาติได้ | กองช่าง                       |
| ๙.๒ | ก่อสร้างโครงการต่อเติม<br>หลังคาพร้อมฝ้าเพดาน<br>ปรับปรุงศาลา<br>เอนกประสงค์ หมู่ ๕<br>ตำบลทับคา | เพื่อใช้ประกอบ<br>กิจกรรมร่วมกัน | - ส่วนต่อเติม ๘.๐๐ x<br>๑๐.๐๐ เมตรและเทพื้น<br>คสล. หนาเฉลี่ย ๐.๑๒<br>เมตร<br>- ส่วนฝ้าเพดานอาคาร<br>เติม ๘.๐๐ x ๑๐.๐๐<br>เมตร | ๗๕๐,๐๐๐       | -             | -             | -             | -             | ๑ แห่ง             | มีสถานที่<br>ประกอบ<br>กิจกรรมร่วมกัน   | กองช่าง                       |

๑.๑ แผนงาน อุตสาหกรรมและการโยธา

| ที่ | โครงการ  | วัตถุประสงค์                     | เป้าหมาย<br>(ผลผลิตของ<br>โครงการ) | งบประมาณ      |               |               |               |               | ตัวชี้วัด<br>(KPI) | ผลที่คาดว่าจะ<br>ได้รับ               | หน่วยงาน<br>รับผิดชอบ<br>หลัก |
|-----|--|----------------------------------|------------------------------------|---------------|---------------|---------------|---------------|---------------|--------------------|---------------------------------------|-------------------------------|
|     |  |                                  |                                    | ๒๕๖๖<br>(บาท) | ๒๕๖๗<br>(บาท) | ๒๕๖๘<br>(บาท) | ๒๕๖๙<br>(บาท) | ๒๕๗๐<br>(บาท) |                    |                                       |                               |
| ๙.๓ | ก่อสร้างรั้วรอบศาลา<br>เอนกประสงค์บ้านท่าหอย<br>หมู่ ๓ ตำบลทับคาง                              | เพื่อใช้ประกอบ<br>กิจกรรมร่วมกัน | รั้วเหล็กยาวประมาณ<br>๖๗ เมตร      | ๑๐๐,๐๐๐       | -             | -             | -             | -             | ๑ แห่ง             | มีสถานที่<br>ประกอบ<br>กิจกรรมร่วมกัน | กองช่าง                       |
| ๙.๔ | ก่อสร้างอาคาร<br>เอนกประสงค์หน้าวัดสระ<br>พัง หมู่ ๑ ตำบลสระพัง                                | เพื่อใช้ประกอบ<br>กิจกรรมร่วมกัน | ขนาดอาคาร ๘ x ๑๒<br>เมตร           | ๙๐๐,๐๐๐       | -             | -             | -             | -             | ๑ แห่ง             | มีสถานที่<br>ประกอบ<br>กิจกรรมร่วมกัน | กองช่าง                       |
| ๙.๕ | ก่อสร้างศาลาประชาคม<br>พร้อมห้องเก็บของ –<br>ห้องน้ำ หมู่ ๓ ตำบลเขา<br>ย้อย (ทางเกวียน)        | เพื่อใช้ประกอบ<br>กิจกรรมร่วมกัน | ขนาดอาคาร ๑๒ x<br>๒๘ เมตร          | ๒,๘๐๐,๐๐๐     | -             | -             | -             | -             | ๑ แห่ง             | มีสถานที่<br>ประกอบ<br>กิจกรรมร่วมกัน | สำนักปลัด                     |
| ๙.๖ | ก่อสร้างศาลา<br>อเนกประสงค์ บริเวณลาน<br>อเนกประสงค์ หมู่ ๓<br>ตำบลเขาย้อย (บ้านทาง<br>เกวียน) | เพื่อใช้ประกอบ<br>กิจกรรมร่วมกัน | ขนาดอาคาร ๑๒ x<br>๒๘ เมตร          | ๑,๙๙๕,๐๐๐     | -             | -             | -             | -             | ๑ แห่ง             | มีสถานที่<br>ประกอบ<br>กิจกรรมร่วมกัน | กองช่าง                       |

๑.๑ แผนงาน อุตสาหกรรมและการโยธา

| ที่  | โครงการ   | วัตถุประสงค์                     | เป้าหมาย<br>(ผลผลิตของ<br>โครงการ) | งบประมาณ      |               |               |               |               | ตัวชี้วัด<br>(KPI) | ผลที่คาดว่าจะ<br>ได้รับ               | หน่วยงาน<br>รับผิดชอบ<br>หลัก |
|------|---|----------------------------------|------------------------------------|---------------|---------------|---------------|---------------|---------------|--------------------|---------------------------------------|-------------------------------|
|      |   |                                  |                                    | ๒๕๖๖<br>(บาท) | ๒๕๖๗<br>(บาท) | ๒๕๖๘<br>(บาท) | ๒๕๖๙<br>(บาท) | ๒๕๗๐<br>(บาท) |                    |                                       |                               |
| ๙.๗  | ก่อสร้างบ้านไทยทรงดำ<br>ศูนย์วัฒนธรรมไทย<br>ทรงดำ หมู่ ๓ ตำบลทับ<br>คาง | เพื่อใช้ประกอบ<br>กิจกรรมร่วมกัน |                                    | -             | ๑,๕๐๐,๐๐๐     | -             | -             | -             | ๑ หลัง             | มีสถานที่<br>ประกอบ<br>กิจกรรมร่วมกัน | กอง<br>การศึกษา               |
| ๙.๘  | ก่อสร้างศาลา<br>อเนกประสงค์ บริเวณ<br>บ่อหลวง หมู่ ๒ ตำบล<br>สระพัง     | เพื่อใช้ประกอบ<br>กิจกรรมร่วมกัน | ขนาดอาคาร ๑๒ x<br>๒๘ เมตร          | -             | ๒,๘๐๐,๐๐๐     | -             | -             | -             | ๑ แห่ง             | มีสถานที่<br>ประกอบ<br>กิจกรรมร่วมกัน | สำนักปลัด                     |
| ๙.๙  | ก่อสร้างหลังคาคลุม<br>เครื่องเล่น หมู่ ๑ ตำบล<br>สระพัง                 | เพื่อใช้ประกอบ<br>กิจกรรมร่วมกัน | ขนาดอาคาร ๖ x ๑๒<br>เมตร           | -             | ๓๗๘,๐๐๐       | -             | -             | -             | ๑ แห่ง             | มีสถานที่<br>ประกอบ<br>กิจกรรมร่วมกัน | กอง<br>การศึกษา               |
| ๙.๑๐ | ก่อสร้างหลังคาคลุม<br>เครื่องเล่น หมู่ ๓<br>ตำบลทับคาง                  | เพื่อใช้ประกอบ<br>กิจกรรมร่วมกัน | ขนาดอาคาร ๖ x ๑๒<br>เมตร           | -             | -             | -             | ๓๐๐,๐๐๐       | -             | ๑ แห่ง             | มีสถานที่<br>ประกอบ<br>กิจกรรมร่วมกัน | กอง<br>การศึกษา               |
| รวม  | ๙ โครงการ   |                                  |                                    | ๖,๘๓๕,๐๐๐     | ๔,๖๗๘,๐๐๐     | -             | ๓๐๐,๐๐๐       | -             |                    |                                       |                               |

๑.๑ แผนงาน อุตสาหกรรมและการโยธา

| ที่  | โครงการ  | วัตถุประสงค์   | เป้าหมาย<br>(ผลผลิตของโครงการ)   | งบประมาณ      |               |               |               |               | ตัวชี้วัด<br>(KPI) | ผลที่คาดว่าจะ<br>ได้รับ                  | หน่วยงาน<br>รับผิดชอบ<br>หลัก |
|------|--|--|--|---------------|---------------|---------------|---------------|---------------|--------------------|--|-------------------------------|
|      |  |  |  | ๒๕๖๖<br>(บาท) | ๒๕๖๗<br>(บาท) | ๒๕๖๘<br>(บาท) | ๒๕๖๙<br>(บาท) | ๒๕๗๐<br>(บาท) |                    |  |                               |
| ๑๐   | โครงการก่อสร้างถนน<br>หินคลุก  | เพื่อให้ประชาชน<br>ได้รับความสะดวก<br>ในการสัญจรไปมา |  |               |               |               |               |               |                    | ประชาชนได้รับ<br>ความสะดวกใน<br>การสัญจร | กองช่าง                       |
| ๑๐.๑ | ก่อสร้างถนนหินคลุกบด<br>อัดแน่น เหมืองไฟไหม้<br>หมู่ ๖ ตำบลเขาย้อย               | เพื่อให้ประชาชน<br>ได้รับความสะดวกใน<br>การสัญจรไปมา | ถนนกว้างเฉลี่ย ๒.๕๐<br>เมตร หนาเฉลี่ย ๐.๕๐<br>เมตร ยาวประมาณ<br>๖๒๐.๐๐ เมตร  | ๔๙๖,๐๐๐       | -             | -             | -             | -             | ๑ เส้น             | ประชาชนได้รับ<br>ความสะดวกใน<br>การสัญจร | กองช่าง                       |
| ๑๐.๒ | ก่อสร้างถนนหินคลุกบด<br>อัดแน่น ซอยนานาชาติ<br>ทองคำ อ้อยทอง หมู่ ๓<br>ตำบลทับคา | เพื่อให้ประชาชน<br>ได้รับความสะดวก<br>ในการสัญจรไปมา | ถนนกว้างเฉลี่ย ๓.๐๐<br>เมตร<br>ยาวประมาณ ๘๐๐.๐๐<br>เมตร หนาเฉลี่ย ๐.๑๕<br>เมตร หรือคิดเป็นพื้นที่<br>ไม่น้อยกว่า ๒,๔๐๐<br>ตร.ม | ๒๙๐,๐๐๐       | -             | -             | -             | -             | ๑ เส้น             | ประชาชนได้รับ<br>ความสะดวกใน<br>การสัญจร | กองช่าง                       |



๑.๑ แผนงาน อุตสาหกรรมและการโยธา

| ที่  | โครงการ   | วัตถุประสงค์   | เป้าหมาย<br>(ผลผลิตของ<br>โครงการ)   | งบประมาณ      |               |               |               |               | ตัวชี้วัด<br>(KPI) | ผลที่คาดว่าจะ<br>ได้รับ                  | หน่วยงาน<br>รับผิดชอบ<br>หลัก |
|------|---|--|--|---------------|---------------|---------------|---------------|---------------|--------------------|--|-------------------------------|
|      |   |  |  | ๒๕๖๖<br>(บาท) | ๒๕๖๗<br>(บาท) | ๒๕๖๘<br>(บาท) | ๒๕๖๙<br>(บาท) | ๒๕๗๐<br>(บาท) |                    |  |                               |
| ๑๐.๓ | ก่อสร้างถนนหินคลุกบด<br>อัดแน่น คลองชลประทาน<br>ฝั่งตะวันตกจากประตูน้ำ<br>หมู่ ๕ ถึงประตูน้ำสหกรณ์<br>ผู้ใช้น้ำดอนทราย หมู่ ๕<br>ตำบลทับคาง | เพื่อให้ประชาชน<br>ได้รับความสะดวกใน<br>การสัญจรไปมา | ถนนกว้างเฉลี่ย ๔.๐๐<br>เมตร หนาเฉลี่ย ๐.๕๐<br>เมตร ยาวประมาณ<br>๒,๒๐๐.๐๐ เมตร<br>หรือคิดเป็นพื้นที่ไม่<br>น้อยกว่า ๘,๘๐๐<br>ตร.ม | -             | ๑,๐๖๘,๐๐๐     | -             | -             | -             | ๑ เส้น             | ประชาชนได้รับ<br>ความสะดวกใน<br>การสัญจร | กองช่าง                       |
| รวม  | ๓ โครงการ   |  |  | ๗๘๖,๐๐๐       | ๑,๐๖๘,๐๐๐     | -             | -             | -             |                    |  |                               |

๑.๑ แผนงาน อุตสาหกรรมและการโยธา

| ที่  | โครงการ   | วัตถุประสงค์                           | เป้าหมาย<br>(ผลผลิตของ<br>โครงการ)    | งบประมาณ      |               |               |               |               | ตัวชี้วัด<br>(KPI) | ผลที่คาดว่าจะ<br>ได้รับ  | หน่วยงาน<br>รับผิดชอบ<br>หลัก |
|------|---|--|---------------------------------------|---------------|---------------|---------------|---------------|---------------|--------------------|--------------------------|-------------------------------|
|      |   |  |                                       | ๒๕๖๖<br>(บาท) | ๒๕๖๗<br>(บาท) | ๒๕๖๘<br>(บาท) | ๒๕๖๙<br>(บาท) | ๒๕๗๐<br>(บาท) |                    |                          |                               |
| ๑๑   | โครงการก่อสร้างราวกันตก   | เพื่อป้องกันอันตราย<br>และลดอุบัติเหตุ |                                       |               |               |               |               |               |                    | ประชาชนมี<br>ความปลอดภัย | กองช่าง                       |
| ๑๑.๑ | ก่อสร้างราวกันตกบริเวณเข้า<br>ชุมชนลงจากคลอง<br>ชลประทาน และทำแผงกั้น<br>ฝั่งคลอง พร้อมแผงกั้นทาง<br>ลอดก่อนถึงบ้านหมอทัน ม.<br>๑ ต.เขาย้อย | เพื่อป้องกันอันตราย<br>และลดอุบัติเหตุ | ราวกันตกสูง ๑.๐๐<br>เมตร ยาว ๒๙ เมตร  | ๔๗,๗๐๐        | -             | -             | -             | -             | ๑ แห่ง             | ประชาชนมี<br>ความปลอดภัย | กองช่าง                       |
| ๑๑.๒ | ก่อสร้างราวกันตกริมห้วย<br>หน้าบ้านนายเฉลิม แสง<br>ประทีป ถึงบ้านนางสาว<br>ประเทือง เม่งกิว ม.๓ ต.เขา<br>ย้อย (บ้านห้วย)                    | เพื่อป้องกันอันตราย<br>และลดอุบัติเหตุ | ราวกันตกสูง ๑.๐๐<br>เมตร ยาว ๑๐๐ เมตร | ๑๖๔,๐๐๐       | -             | -             | -             | -             | ๑ แห่ง             | ประชาชนมี<br>ความปลอดภัย | กองช่าง                       |

๑.๑ แผนงาน อุตสาหกรรมและการโยธา

| ที่  | โครงการ   | วัตถุประสงค์                           | เป้าหมาย<br>(ผลผลิตของ<br>โครงการ)       | งบประมาณ      |               |               |               |               | ตัวชี้วัด<br>(KPI) | ผลที่คาดว่าจะ<br>ได้รับ  | หน่วยงาน<br>รับผิดชอบ<br>หลัก |
|------|---|--|--|---------------|---------------|---------------|---------------|---------------|--------------------|--------------------------|-------------------------------|
|      |   |  |  | ๒๕๖๖<br>(บาท) | ๒๕๖๗<br>(บาท) | ๒๕๖๘<br>(บาท) | ๒๕๖๙<br>(บาท) | ๒๕๗๐<br>(บาท) |                    |                          |                               |
| ๑๑.๓ | ก่อสร้างราวกันตกโค้งหน้า<br>บ่อน้ำสำนักงานเกษตรเขาย้อย หมู่ ๕ ตำบลเขาย้อย | เพื่อป้องกันอันตราย<br>และลดอุบัติเหตุ | ราวกันตกสูง ๑.๐๐<br>เมตร ยาว ๓๕ เมตร     | -             | ๕๗,๔๐๐        | -             | -             | -             | ๑ แห่ง             | ประชาชนมี<br>ความปลอดภัย | กองช่าง                       |
| ๑๑.๔ | ก่อสร้างราวกันตกโค้งหน้า<br>บ่อน้ำสำนักงานเกษตรเขาย้อย หมู่ ๕ ตำบลเขาย้อย | เพื่อป้องกันอันตราย<br>และลดอุบัติเหตุ | ราวกันตกสูง ๑.๐๐<br>เมตร ยาว ๑๓๐<br>เมตร | -             | -             | ๒๑๓,๒๐๐       | -             | -             | ๑ แห่ง             | ประชาชนมี<br>ความปลอดภัย | กองช่าง                       |
| รวม  | ๔ โครงการ   |  |  | ๒๑๑,๗๐๐       | ๕๗,๐๐๐        | ๒๑๓,๒๐๐       | -             | -             |                    |                          |                               |

๑.๑ แผนงาน อุตสาหกรรมและการโยธา

| ที่ | โครงการ                                  | วัตถุประสงค์                           | เป้าหมาย<br>(ผลผลิตของ<br>โครงการ) | งบประมาณ      |               |               |               |               | ตัวชี้วัด<br>(KPI) | ผลที่คาดว่าจะ<br>ได้รับ                                 | หน่วยงาน<br>รับผิดชอบ<br>หลัก |
|-----|--|--|------------------------------------|---------------|---------------|---------------|---------------|---------------|--------------------|---|-------------------------------|
|     |  |  |                                    | ๒๕๖๖<br>(บาท) | ๒๕๖๗<br>(บาท) | ๒๕๖๘<br>(บาท) | ๒๕๖๙<br>(บาท) | ๒๕๗๐<br>(บาท) |                    |   |                               |
| ๑๒  | การบำรุงรักษาให้อยู่ใน<br>สภาพที่สมบูรณ์ | เพื่อป้องกันอันตราย<br>และลดอุบัติเหตุ |                                    |               |               |               |               |               |                    | ลดอุบัติเหตุใน<br>การสัญจรบน<br>ถนนที่มีท่อ<br>ระบายน้ำ | กองช่าง                       |
| รวม | - ไม่มีโครงการ -                         |  |                                    |               |               |               |               |               |                    |   |                               |

๑.๑ แผนงาน อุตสาหกรรมและการโยธา

| ที่  | โครงการ   | วัตถุประสงค์                       | เป้าหมาย<br>(ผลผลิตของ<br>โครงการ)                               | งบประมาณ      |               |               |               |               | ตัวชี้วัด<br>(KPI) | ผลที่คาดว่าจะ<br>ได้รับ                     | หน่วยงาน<br>รับผิดชอบ<br>หลัก |
|------|---|------------------------------------|--|---------------|---------------|---------------|---------------|---------------|--------------------|---|-------------------------------|
|      |   |                                    |  | ๒๕๖๖<br>(บาท) | ๒๕๖๗<br>(บาท) | ๒๕๖๘<br>(บาท) | ๒๕๖๙<br>(บาท) | ๒๕๗๐<br>(บาท) |                    |   |                               |
| ๑๓   | โครงการด้านอนุรักษ์ฟื้นฟูทรัพยากรธรรมชาติและสิ่งแวดล้อมก่อสร้างฝาย              | เพื่อป้องกันอันตรายและลดอุบัติเหตุ |  |               |               |               |               |               |                    | ลดอุบัติเหตุในการสัญจรบนถนนที่มีท่อระบายน้ำ | กองช่าง                       |
| ๑๓.๑ | ก่อสร้างปรับปรุงสระทอง โดยทำกำแพงกันดิน เพื่อป้องกันตลิ่งพัง หมู่ ๑ ตำบลบางเค็ม | ป้องกันน้ำเซาะตลิ่งพังหลาย         | กำแพงกันดิน<br><br>ความยาวประมาณ ๑๐๕.๐๐ เมตร ลึกเฉลี่ย ๔.๒๐ เมตร | ๕๐๐,๐๐๐       | -             | -             | -             | -             | ๑ แห่ง             |   | กองช่าง                       |

๑.๑ แผนงาน อุตสาหกรรมและการโยธา

| ที่  | โครงการ  | วัตถุประสงค์                   | เป้าหมาย<br>(ผลผลิตของ<br>โครงการ)  | งบประมาณ      |               |               |               |               | ตัวชี้วัด<br>(KPI) | ผลที่คาดว่าจะ<br>ได้รับ | หน่วยงาน<br>รับผิดชอบ<br>หลัก |
|------|--|--------------------------------|---|---------------|---------------|---------------|---------------|---------------|--------------------|-------------------------|-------------------------------|
|      |  |                                |   | ๒๕๖๖<br>(บาท) | ๒๕๖๗<br>(บาท) | ๒๕๖๘<br>(บาท) | ๒๕๖๙<br>(บาท) | ๒๕๗๐<br>(บาท) |                    |                         |                               |
| ๑๓.๒ | ก่อสร้างเขื่อนกันตลิ่งพังและ<br>ก่อสร้างถนน คสล. จากสระ<br>พานหลังวัดท้ายตลาดไปทาง<br>วัดห้วยหลวง หมู่ ๖ ตำบล<br>เขาย้อย | ป้องกันน้ำเซาะตลิ่ง<br>พังหลาย | เขื่อนกันตลิ่งพัง<br>ยาวประมาณ ๓๖๐<br>เมตรถนน คสล.<br>กว้างเฉลี่ย ๓.๐๐<br>เมตร ยาวประมาณ<br>๓๖๐ เมตรหนา<br>เฉลี่ย ๐.๑๕ เมตร<br>หรือคิดเป็นพื้นที่ไม่<br>น้อยกว่า ๑,๐๘๐<br>เมตร รววกันตลิ่งยาว<br>ประมาณ ๓๖๐<br>เมตร | ๕,๗๙๘,๐๐๐     | -             | -             | -             | -             | ๑ แห่ง             |                         | กองช่าง                       |

๑.๑ แผนงาน อุตสาหกรรมและการโยธา

| ที่  | โครงการ  | วัตถุประสงค์                   | เป้าหมาย<br>(ผลผลิตของ<br>โครงการ)  | งบประมาณ      |               |               |               |               | ตัวชี้วัด<br>(KPI) | ผลที่คาดว่าจะ<br>ได้รับ | หน่วยงาน<br>รับผิดชอบ<br>หลัก |
|------|--|--------------------------------|---|---------------|---------------|---------------|---------------|---------------|--------------------|-------------------------|-------------------------------|
|      |  |                                |   | ๒๕๖๖<br>(บาท) | ๒๕๖๗<br>(บาท) | ๒๕๖๘<br>(บาท) | ๒๕๖๙<br>(บาท) | ๒๕๗๐<br>(บาท) |                    |                         |                               |
| ๑๓.๓ | ก่อสร้างเขื่อนกันตลิ่งพังและ<br>ก่อสร้างถนน คสล. จากสระ<br>พานหลังวัดท้ายตลาดไปทาง<br>บ้านครุบุญเกื้อ หมู่ ๔ ตำบล<br>เขาย้อย | ป้องกันน้ำเซาะตลิ่ง<br>พังหลาย | เขื่อนกันตลิ่งพัง ยาว<br>ประมาณ ๔๖ เมตร<br>ถนน คสล. กว้าง<br>เฉลี่ย ๑.๐๐ เมตร<br>ยาวประมาณ ๔๖<br>เมตร หนาเฉลี่ย ๐.๑๕<br>เมตร หรือคิดเป็น<br>พื้นที่ไม่น้อยกว่า ๔๖<br>เมตร รววกันตกยาว<br>ประมาณ ๔๖ เมตร | ๔๒๗,๐๐๐       | -             | -             | -             | -             | ๑ แห่ง             |                         | กองช่าง                       |
| ๑๓.๔ | ก่อสร้างประตูน้ำบ้านนาย<br>เฮี้ย หมู่ ๓ ตำบลบางเค็ม  | ป้องกันน้ำเซาะตลิ่ง<br>พังหลาย |   | -             | ๒,๕๐๐,๐๐๐     | -             | -             | -             | ๑ แห่ง             |                         | กองช่าง                       |

๑.๑ แผนงาน อุตสาหกรรมและการโยธา

| ที่  | โครงการ   | วัตถุประสงค์                   | เป้าหมาย<br>(ผลผลิตของ<br>โครงการ)                                       | งบประมาณ      |               |               |               |               | ตัวชี้วัด<br>(KPI) | ผลที่คาดว่าจะ<br>ได้รับ | หน่วยงาน<br>รับผิดชอบ<br>หลัก |
|------|---|--------------------------------|--|---------------|---------------|---------------|---------------|---------------|--------------------|-------------------------|-------------------------------|
|      |   |                                |  | ๒๕๖๖<br>(บาท) | ๒๕๖๗<br>(บาท) | ๒๕๖๘<br>(บาท) | ๒๕๖๙<br>(บาท) | ๒๕๗๐<br>(บาท) |                    |                         |                               |
| ๑๓.๕ | ก่อสร้างฝายน้ำล้นห้วย<br>แก้ว บริเวณหลังศาลา<br>ต้นจันทร์ หมู่ ๓ ตำบล<br>เขาย้อย    | ป้องกันน้ำเซาะ<br>ตลิ่งพังทลาย | ฝายกว้างเฉลี่ย ๖.๐๐<br>เมตร  | -             | -             | ๑,๕๐๐,๐๐๐     | -             | -             | ๑ แห่ง             |                         | กองช่าง                       |
| ๑๓.๖ | ก่อสร้างเขื่อนกันตลิ่งพัง<br>บริเวณถนนทางเข้าวัดท้าย<br>ตลาด หมู่ ๔ ตำบล<br>เขาย้อย | ป้องกันน้ำเซาะ<br>ตลิ่งพังทลาย | เขื่อนกันตลิ่งพัง ยาว<br>ประมาณ ๓๙ เมตร<br>ราวกันตกยาว<br>ประมาณ ๓๙ เมตร | -             | -             | -             | -             | ๓๖๒,๐๐๐       | ๑ แห่ง             |                         | กองช่าง                       |
| รวม  | ๖ โครงการ   |                                |  | ๖,๓๒๕,๐๐๐     | ๒,๕๐๐,๐๐๐     | ๑,๕๐๐,๐๐๐     | -             | ๓๖๒,๐๐๐       |                    |                         |                               |



๒. บัญชีโครงการพัฒนาท้องถิ่น

รายละเอียดโครงการพัฒนา  
แผนพัฒนาท้องถิ่น (พ.ศ. ๒๕๖๖ - ๒๕๗๐)  
เทศบาลตำบลเขาย้อย

ก. ยุทธศาสตร์จังหวัดที่ ๒ การส่งเสริมความมั่นคง ความสงบเรียบร้อยและสังคมคุณภาพที่พึ่งตนเองได้ด้วยศาสตร์พระราชา

ข. ยุทธศาสตร์การพัฒนาของ อปท. ในเขตจังหวัด ยุทธศาสตร์การพัฒนาด้านการส่งเสริมการศึกษาและคุณภาพชีวิต

๒. ยุทธศาสตร์การพัฒนาด้านสังคมและคุณภาพชีวิต

๒.๑ แผนงานการศึกษา

| ที่ | โครงการ             | วัตถุประสงค์   | เป้าหมาย<br>(ผลผลิตของ<br>โครงการ)  | งบประมาณ      |               |               |               |               | ตัวชี้วัด<br>(KPI)                  | ผลที่คาดว่าจะได้รับ   | หน่วยงาน<br>รับผิดชอบหลัก |
|-----|---------------------|--|---|---------------|---------------|---------------|---------------|---------------|-------------------------------------|---|---------------------------|
|     |                     |  |   | ๒๕๖๖<br>(บาท) | ๒๕๖๗<br>(บาท) | ๒๕๖๘<br>(บาท) | ๒๕๖๙<br>(บาท) | ๒๕๗๐<br>(บาท) |                                     |   |                           |
| ๑   | นิเทศการเรียนการสอน | - เพื่อกำกับและติดตามการจัดการเรียนการสอนของศูนย์พัฒนาเด็กเล็ก<br>- เพื่อติดตามและปรับปรุงกระบวนการจัดการเรียนการสอน | ดำเนินการนิเทศติดตามการจัดการเรียนการสอนของศูนย์พัฒนาเด็กเล็ก เดือนละ ๑ ครั้ง | ๕,๐๐๐         | ๕,๐๐๐         | ๕,๐๐๐         | ๕,๐๐๐         | ๕,๐๐๐         | จำนวนครู/ผู้ดูแลเด็กที่ผ่านการนิเทศ | การดำเนินงานของศูนย์พัฒนาเด็กเล็กได้รับการพัฒนาในทางที่ดีขึ้น สอดคล้องกับนโยบายรัฐบาล | กองการศึกษา               |

๒.๑ แผนงานการศึกษา

| ที่ | โครงการ   | วัตถุประสงค์   | เป้าหมาย<br>(ผลผลิตของ<br>โครงการ)   | งบประมาณ      |               |               |               |               | ตัวชี้วัด<br>(KPI)                      | ผลที่คาดว่าจะได้รับ  | หน่วยงาน<br>รับผิดชอบหลัก |
|-----|---|--|--|---------------|---------------|---------------|---------------|---------------|---|--|---------------------------|
|     |   |  |  | ๒๕๖๖<br>(บาท) | ๒๕๖๗<br>(บาท) | ๒๕๖๘<br>(บาท) | ๒๕๖๙<br>(บาท) | ๒๕๗๐<br>(บาท) |   |  |                           |
| ๒   | ประชุมคณะกรรมการ<br>ศูนย์พัฒนาเด็กเล็ก            | เพื่อกำหนดทิศ<br>ทางการพัฒนาที่<br>สามารถตอบสนอง<br>ความต้องการที่<br>สอดคล้องกับ<br>นโยบายผู้บริหาร<br>ท้องถิ่นและชุมชน | - จัดประชุม<br>คณะกรรมการ<br>บริหารศูนย์<br>พัฒนาเด็กเล็ก<br>- จัดประชุม<br>ผู้ปกครอง<br>นักเรียนศูนย์<br>พัฒนาเด็กเล็ก<br>เทอมละ ๑<br>ครั้ง | ๕,๐๐๐         | ๕,๐๐๐         | ๕,๐๐๐         | ๕,๐๐๐         | ๕,๐๐๐         | จำนวนครั้ง<br>ที่มีการ<br>ประชุม        | การบริหารและ<br>การจัดการศูนย์<br>พัฒนาเด็กเล็กมี<br>แนวทางการ<br>พัฒนาอย่างมี<br>ส่วนร่วมและเป็น<br>รูปธรรม | กองการศึกษา               |
| ๓   | ประชุมผู้ปกครอง<br>นักเรียนศูนย์พัฒนาเด็ก<br>เล็ก | ชี้แจงแนวทางการ<br>ดำเนินการจัดการ<br>เรียนการสอนของ<br>ศูนย์พัฒนาเด็กเล็ก<br>ให้ผู้ปกครอง<br>รับทราบ                    | ประชุม<br>ผู้ปกครอง<br>นักเรียนศูนย์<br>พัฒนาเด็กเล็ก<br>ภาคเรียนละ<br>๑ ครั้ง   | -             | -             | -             | -             | -             | จำนวนครั้ง<br>ที่มีการ<br>ประชุม        | ครู/ผู้ดูแลเด็ก<br>และเจ้าหน้าที่<br>กองการศึกษา<br>ร่วมกันพัฒนา<br>และแก้ไขปัญหา<br>ที่เกิดขึ้น             | กองการศึกษา               |
| ๔   | เยี่ยมบ้านสามสัมพันธ์                             | เพื่อให้ครูเยี่ยม<br>บ้านเด็ก สํารวจ<br>ปัญหาของเด็กแต่ละ<br>คน  | เด็กศูนย์<br>พัฒนาเด็กเล็ก<br>ทั้ง ๕ ศูนย์   | ๕,๐๐๐         | ๕,๐๐๐         | ๕,๐๐๐         | ๕,๐๐๐         | ๕,๐๐๐         | จำนวนเด็ก<br>ที่ได้รับการ<br>ตรวจเยี่ยม | ครูทราบถึง<br>ปัญหาของเด็ก<br>แต่ละคนและ<br>แก้ปัญหาพร้อมกัน   | กองการศึกษา               |

๒.๑ แผนงานการศึกษา

แบบ ผ.๐๒

| ที่ | โครงการ                                     | วัตถุประสงค์   | เป้าหมาย<br>(ผลผลิตของ<br>โครงการ)   | งบประมาณ      |               |               |               |               | ตัวชี้วัด<br>(KPI)                                       | ผลที่คาดว่าจะ<br>ได้รับ  | หน่วยงาน<br>รับผิดชอบหลัก |
|-----|---|--|--|---------------|---------------|---------------|---------------|---------------|--|--|---------------------------|
|     |   |  |  | ๒๕๖๖<br>(บาท) | ๒๕๖๗<br>(บาท) | ๒๕๖๘<br>(บาท) | ๒๕๖๙<br>(บาท) | ๒๕๗๐<br>(บาท) |  |  |                           |
| ๕   | ประชุมครู/ผู้ดูแลเด็ก<br>ศูนย์พัฒนาเด็กเล็ก | เพื่อรับฟังปัญหา<br>อุปสรรคในการ<br>ดำเนินงานของครู/<br>ผู้ดูแลเด็กในการ<br>ดำเนินงานศูนย์<br>พัฒนาเด็กเล็ก<br>และชี้แจงนโยบาย<br>แนวทางการ<br>ดำเนินงานของ<br>ผู้บริหาร | - จัดประชุม<br>ครู/ผู้ดูแลเด็ก<br>เดือนละ ๑<br>ครั้ง                               | -             | -             | -             | -             | -             | จำนวนครั้งที่<br>มีการ<br>ประชุม                         | ครู/ผู้ดูแลเด็ก<br>และเจ้าหน้าที่<br>กองการศึกษา<br>ร่วมกันพัฒนา<br>และแก้ไขปัญหา<br>ที่เกิดขึ้น   | กองการศึกษา               |
| ๖   | สำรวจประชากรวัย<br>๒ - ๕ ปี                 | เพื่อส่งเสริมให้<br>ประชากรวัย ๓ -<br>๕ ปี ได้รับการ<br>ส่งเสริมและได้รับ<br>การพัฒนาตามวัย  | สำรวจ<br>ประชากรวัย<br>๒ - ๕ ปี  | -             | -             | -             | -             | -             | จำนวนเด็ก<br>ที่ได้รับการ<br>พัฒนา                       | ประชากรวัย ๓ -<br>๕ ปี ทุกคนได้รับ<br>การเตรียมความ<br>พร้อมก่อนเข้ารับ<br>การศึกษาชั้น<br>พื้นฐาน | กองการศึกษา               |
| ๗   | ประกันคุณภาพ<br>การศึกษา                    | เพื่อให้ศูนย์พัฒนา<br>เด็กเล็กมีการ<br>ประกันคุณภาพทั้ง<br>ภายในและ<br>ภายนอก  | ศูนย์พัฒนา<br>เด็กเล็กผ่าน<br>การประเมิน<br>คุณภาพและ<br>ได้รับการรับรอง<br>คุณภาพ | -             | -             | -             | -             | -             | จำนวนศูนย์<br>พัฒนาเด็ก<br>เล็กที่ผ่าน<br>การ<br>ประเมิน | ศูนย์พัฒนาเด็ก<br>เล็กได้รับการ<br>พัฒนาและผ่าน<br>การประกัน<br>คุณภาพ                             | กองการศึกษา               |

๒.๑ แผนงานการศึกษา

แบบ ผ.๐๒

| ที่ | โครงการ  | วัตถุประสงค์   | เป้าหมาย<br>(ผลผลิตของ<br>โครงการ)                         | งบประมาณ      |               |               |               |               | ตัวชี้วัด<br>(KPI)                                     | ผลที่คาดว่าจะ<br>ได้รับ                                  | หน่วยงาน<br>รับผิดชอบ<br>หลัก |
|-----|--|--|--|---------------|---------------|---------------|---------------|---------------|--|--|-------------------------------|
|     |  |  |  | ๒๕๖๖<br>(บาท) | ๒๕๖๗<br>(บาท) | ๒๕๖๘<br>(บาท) | ๒๕๖๙<br>(บาท) | ๒๕๗๐<br>(บาท) |  |  |                               |
| ๘   | สนับสนุน<br>ค่าใช้จ่ายกา<br>บริหาร<br>สถานศึกษา<br>- ค่าอาหาร<br>กลางวัน | เพื่อจ่ายเป็น<br>ค่าอาหาร<br>กลางวันสำหรับ<br>เด็กศูนย์พัฒนา<br>เด็กเล็กสังกัด<br>เทศบาลตำบล<br>เขาย้อยทั้ง ๕<br>ศูนย์                               | เด็กศูนย์พัฒนา<br>เด็กเล็กทั้ง ๕<br>ศูนย์                  | ๑,๐๒๙,๐๐๐     | ๑,๐๒๙,๐๐๐     | ๑,๐๒๙,๐๐๐     | ๑,๐๒๙,๐๐๐     | ๑,๐๒๙,๐๐๐     | ร้อยละของ<br>จำนวนเด็ก<br>ที่ได้รับ<br>ประทาน<br>อาหาร | เด็กศูนย์พัฒนา<br>เด็กเล็กมี<br>โภชนาการที่ดี<br>ร่างกาย | กองการศึกษา                   |
|     | - ค่าจัดการเรียน<br>การสอน   | เพื่อจ่ายเป็นค่า<br>จัดการเรียนการ<br>สอน (รายหัว)<br>สำหรับเด็กศูนย์<br>พัฒนาเด็กเล็ก<br>สังกัดเทศบาล<br>ตำบลเขาย้อย<br>สังกัดเทศบาล<br>ตำบลเขาย้อย | เด็กอายุ ๓ - ๕<br>ปี ศูนย์พัฒนา<br>เด็กเล็กทั้ง ๕<br>ศูนย์ | ๓๔๐,๐๐๐       | ๓๔๐,๐๐๐       | ๓๔๐,๐๐๐       | ๓๔๐,๐๐๐       | ๓๔๐,๐๐๐       | จำนวนเด็ก<br>ที่ได้รับการ<br>ส่งเสริม<br>พัฒนาการ      | เด็กศูนย์พัฒนา<br>เด็กเล็กมี<br>พัฒนาการ<br>สมวัย        | กองการศึกษา                   |

|                         |   |  |        |        |        |        |        |        |  |  |             |
|-------------------------|---|--|--------|--------|--------|--------|--------|--------|--|--|-------------|
| - ค่าหนังสือเรียน       | เพื่อจ่ายเป็นค่าหนังสือเรียนสำหรับเด็กอายุ ๓ - ๕ ปี ศูนย์พัฒนาเด็กเล็กสังกัดเทศบาลตำบลเขาย้อย       | เด็กอายุ ๓ - ๕ ปี ศูนย์พัฒนาเด็กเล็กทั้ง ๕ ศูนย์ | ๔๐,๐๐๐ | ๔๐,๐๐๐ | ๔๐,๐๐๐ | ๔๐,๐๐๐ | ๔๐,๐๐๐ | ๔๐,๐๐๐ | ร้อยละของจำนวนเด็กอายุ ๓ - ๕ ปี ที่มีหนังสือเรียน                    | เด็กศูนย์พัฒนาเด็กเล็ก อายุ ๓ - ๕ ปี มีหนังสือเรียนประกอบการเรียน      | กองการศึกษา |
| - ค่าอุปกรณ์การเรียน    | เพื่อจ่ายเป็นค่าอุปกรณ์การเรียน   | เด็กอายุ ๓ - ๕ ปี ศูนย์พัฒนาเด็กเล็กทั้ง ๕ ศูนย์ | ๔๐,๐๐๐ | ๔๐,๐๐๐ | ๔๐,๐๐๐ | ๔๐,๐๐๐ | ๔๐,๐๐๐ | ๔๐,๐๐๐ | ร้อยละของจำนวนเด็กอายุ ๓ - ๕ ปี ที่มีอุปกรณ์การเรียน                 | เด็กศูนย์พัฒนาเด็กเล็ก อายุ ๓ - ๕ ปี มีอุปกรณ์การเรียนทำกิจกรรมต่างๆ   | กองการศึกษา |
| - ค่าเครื่องแบบนักเรียน | เพื่อจ่ายเป็นค่าเครื่องแบบนักเรียนสำหรับเด็กอายุ ๓ - ๕ ปี ศูนย์พัฒนาเด็กเล็กสังกัดเทศบาลตำบลเขาย้อย | เด็กอายุ ๓ - ๕ ปี ศูนย์พัฒนาเด็กเล็กทั้ง ๕ ศูนย์ | ๖๐,๐๐๐ | ๖๐,๐๐๐ | ๖๐,๐๐๐ | ๖๐,๐๐๐ | ๖๐,๐๐๐ | ๖๐,๐๐๐ | ร้อยละของจำนวนเด็กอายุ ๓ - ๕ ปี ที่มีเครื่องแบบสำหรับเข้าร่วมกิจกรรม | เด็กศูนย์พัฒนาเด็กเล็ก อายุ ๓ - ๕ ปี มีเครื่องแบบสำหรับเข้าร่วมกิจกรรม | กองการศึกษา |

|  |                               |   |  |        |        |        |        |        |  |  |             |
|--|-------------------------------|---|--|--------|--------|--------|--------|--------|--|--|-------------|
|  | - ค่ากิจกรรมพัฒนา<br>ผู้เรียน | เพื่อจ่ายเป็นค่า<br>กิจกรรมพัฒนา<br>ผู้เรียนสำหรับเด็ก<br>อายุ ๓ - ๕ ปี | เด็กอายุ ๓ -<br>๕ ปี ศูนย์<br>พัฒนาเด็ก<br>เล็กทั้ง ๕<br>ศูนย์ | ๘๖,๐๐๐ | ๘๖,๐๐๐ | ๘๖,๐๐๐ | ๘๖,๐๐๐ | ๘๖,๐๐๐ | ร้อยละของ<br>จำนวนเด็ก<br>อายุ ๓ - ๕<br>ปี ที่เข้าร่วม<br>กิจกรรม<br>พัฒนา<br>ผู้เรียน | เด็กศูนย์พัฒนา<br>เด็กเล็ก อายุ ๓<br>- ๕ ปี ได้รับการ<br>ส่งเสริมการ<br>เรียนรู้อย่างมี<br>ประสิทธิภาพ | กองการศึกษา |
|--|-------------------------------|---|--|--------|--------|--------|--------|--------|--|--|-------------|

## ๒.๑ แผนงานการศึกษา

| ที่ | โครงการ                         | วัตถุประสงค์   | เป้าหมาย<br>(ผลผลิตของ<br>โครงการ)   | งบประมาณ      |               |               |               |               | ตัวชี้วัด<br>(KPI)  | ผลที่คาดว่าจะ<br>ได้รับ  | หน่วยงาน<br>รับผิดชอบหลัก |
|-----|---------------------------------|--|--|---------------|---------------|---------------|---------------|---------------|---|--|---------------------------|
|     |                                 |  |  | ๒๕๖๖<br>(บาท) | ๒๕๖๗<br>(บาท) | ๒๕๖๘<br>(บาท) | ๒๕๖๙<br>(บาท) | ๒๕๗๐<br>(บาท) |   |  |                           |
| ๙   | สนับสนุนค่าอาหาร<br>กลางวัน     | เพื่อให้เด็ก<br>นักเรียนมี<br>โภชนาการที่ดี<br>ได้รับสารอาหารที่<br>จำเป็นต่อการ<br>เสริมสร้างการ<br>เจริญเติบโต | อุดหนุน<br>ค่าอาหาร<br>กลางวัน<br>ให้กับ<br>โรงเรียน<br>สังกัด สพฐ.                                    | ๓,๙๙๐,๐๐๐     | ๓,๙๙๐,๐๐๐     | ๓,๙๙๐,๐๐๐     | ๓,๙๙๐,๐๐๐     | ๓,๙๙๐,๐๐๐     | ร้อยละของ<br>จำนวน<br>นักเรียนที่<br>ได้รับ<br>ประทาน<br>อาหาร<br>กลางวัน | เด็กนักเรียนมี<br>โภชนาการที่ดี<br>ร่างกาย<br>เจริญเติบโต<br>สมวัย   | กองการศึกษา               |
| ๑๐  | อาหารเสริม (นม)                 | เพื่อส่งเสริมให้<br>เด็กนักเรียนทุก<br>คนมีพลาสมา<br>สมบูรณ์แข็งแรง  | จัดซื้ออาหาร<br>เสริม (นม)<br>ให้กับศูนย์<br>พัฒนาเด็ก<br>เล็กและ<br>โรงเรียนใน<br>เขตเทศบาล<br>๙ แห่ง | ๒,๖๐๐,๐๐๐     | ๒,๖๐๐,๐๐๐     | ๒,๖๐๐,๐๐๐     | ๒,๖๐๐,๐๐๐     | ๒,๖๐๐,๐๐๐     | ร้อยละของ<br>จำนวนเด็ก<br>ที่ได้รับ<br>อาหาร<br>เสริม (นม)                | เด็กนักเรียน<br>ตั้งแต่ระดับ<br>ปฐมวัยถึงชั้น<br>ประถมศึกษาปีที่<br>๖ มีร่างกาย<br>สมบูรณ์แข็งแรง<br>และมี<br>พัฒนาการตาม<br>วัยอย่าง<br>เหมาะสม | กองการศึกษา               |
| ๑๑  | ส่งเสริมและพัฒนา<br>การเรียนรู้ | เพื่อส่งเสริม<br>พัฒนาการเรียนรู้<br>ที่หลากหลายและ<br>สร้างแหล่งเรียนรู้<br>ให้กับชุมชน                         | จัดหา<br>หนังสือ/<br>หนังสือพิมพ์/<br>ที่อ่านหนังสือ<br>ให้ชุมชน                                       | ๓๐๐,๐๐๐       | ๓๐๐,๐๐๐       | ๓๐๐,๐๐๐       | ๓๐๐,๐๐๐       | ๓๐๐,๐๐๐       | จำนวนที่<br>อ่าน<br>หนังสือใน<br>ชุมชน                                    | เด็ก เยาวชน<br>และประชาชน<br>ได้รับการเรียนรู้<br>ที่หลากหลาย  | กองการศึกษา               |

๒.๑ แผนงานการศึกษา

แบบ ผ.๐๒

| ที่ | โครงการ  | วัตถุประสงค์  | เป้าหมาย<br>(ผลผลิตของ<br>โครงการ)  | งบประมาณ      |               |               |               |               | ตัวชี้วัด<br>(KPI)                      | ผลที่คาดว่าจะ<br>ได้รับ  | หน่วยงาน<br>รับผิดชอบ<br>หลัก |
|-----|--|---|---|---------------|---------------|---------------|---------------|---------------|---|--|-------------------------------|
|     |  |   |   | ๒๕๖๖<br>(บาท) | ๒๕๖๗<br>(บาท) | ๒๕๖๘<br>(บาท) | ๒๕๖๙<br>(บาท) | ๒๕๗๐<br>(บาท) |   |  |                               |
| ๑๒  | ส่งเสริมการเรียนรู้<br>และพัฒนาผู้เรียน            | เพื่อส่งเสริม<br>พัฒนาการเรียนรู้<br>ที่หลากหลายและ<br>สร้างแหล่งเรียนรู้<br>ให้กับชุมชน                  | จัดหาหนังสือ/<br>หนังสือพิมพ์ที่<br>อ่านให้ชุมชน                                  | ๓๐,๐๐๐        | ๓๐,๐๐๐        | ๓๐,๐๐๐        | ๓๐,๐๐๐        | ๓๐,๐๐๐        | จำนวนที่อ่าน<br>หนังสือใน<br>ชุมชน      | เด็ก เยาวชน และ<br>ประชาชนได้รับ<br>การเรียนรู้ที่<br>หลากหลาย   | กองการศึกษา                   |
| ๑๓  | วันอาสาฬหบูชาและ<br>วันเข้าพรรษา                   | เพื่อส่งเสริมการ<br>อนุรักษ์วัฒนธรรม<br>ประเพณีไทย<br>ให้กับเด็กศูนย์<br>พัฒนาเด็กเล็ก                    | จัดกิจกรรมที่<br>เกี่ยวข้องกับ<br>วัน<br>อาสาฬหบูชา<br>และวัน<br>เข้าพรรษา        | ๑๐,๐๐๐        | ๑๐,๐๐๐        | ๑๐,๐๐๐        | ๑๐,๐๐๐        | ๑๐,๐๐๐        | ร้อยละของ<br>เด็กที่เข้าร่วม<br>กิจกรรม | เด็กศูนย์พัฒนาเด็ก<br>เล็กได้ร่วมอนุรักษ์<br>วัฒนธรรม<br>ประเพณีไทย  | กองการศึกษา                   |
| ๑๔  | ซ้อมแผนป้องกัน<br>อัคคีภัยในศูนย์พัฒนา<br>เด็กเล็ก | เพื่อสร้างความรู้<br>ความเข้าใจให้กับ<br>เด็กศูนย์พัฒนา<br>เด็กเล็กหากเกิด<br>อัคคีภัย                    | จัดกิจกรรม<br>ซ้อมแผนการ<br>เกิดอัคคีภัยใน<br>ศูนย์พัฒนาเด็ก<br>เล็ก              | -             | -             | -             | -             | -             | ร้อยละของ<br>เด็กที่เข้าร่วม<br>กิจกรรม | เด็กศูนย์พัฒนาเด็ก<br>เล็กมีความรู้ในการ<br>ดูแลตนเองเมื่อเกิด<br>อัคคีภัย   | กองการศึกษา                   |
| ๑๕  | การป้องกันเด็กจมน้ำ<br>ในศูนย์พัฒนาเด็กเล็ก        | เพื่อให้เด็กในศูนย์<br>พัฒนาเด็กเล็กมี<br>ความรู้ความ<br>เข้าใจด้านความ<br>ปลอดภัยจาก<br>อุบัติเหตุทางน้ำ | จัดกิจกรรม<br>เรียนรู้อันตราย<br>จากน้ำและ<br>การช่วยเหลือ<br>ตนเองเมื่อ<br>จมน้ำ | -             | -             | -             | -             | -             | ร้อยละของ<br>เด็กที่เข้าร่วม<br>กิจกรรม | เด็กศูนย์พัฒนาเด็ก<br>เล็กมีความรู้ในการ<br>ป้องกันตนเองเมื่อ<br>จมน้ำ ลดอัตราการ<br>เสียชีวิตของเด็ก<br>กรณีจมน้ำ | กองการศึกษา                   |



๒.๑ แผนงานการศึกษา

| ที่ | โครงการ  | วัตถุประสงค์  | เป้าหมาย<br>(ผลผลิตของ<br>โครงการ)   | งบประมาณ           |                    |                    |                    |                    | ตัวชี้วัด<br>(KPI)                                 | ผลที่คาดว่าจะ<br>ได้รับ   | หน่วยงาน<br>รับผิดชอบ<br>หลัก |
|-----|--|---|--|--------------------|--------------------|--------------------|--------------------|--------------------|--|---|-------------------------------|
|     |  |   |  | ๒๕๖๖<br>(บาท)      | ๒๕๖๗<br>(บาท)      | ๒๕๖๘<br>(บาท)      | ๒๕๖๙<br>(บาท)      | ๒๕๗๐<br>(บาท)      |  |   |                               |
| ๑๖  | คัดแยกขยะ  | เพื่อปลูกฝังวินัย<br>การคัดแยกขยะ<br>ให้กับเด็กในศูนย์<br>พัฒนาเด็กเล็ก       | จัดกิจกรรม<br>รณรงค์การ<br>คัดแยกขยะ<br>ทิ้งให้ถูกวิธี                             | -                  | -                  | -                  | -                  | -                  | ร้อยละของ<br>เด็กที่เข้า<br>ร่วม<br>กิจกรรม        | เด็กศูนย์พัฒนา<br>เด็กเล็กมีความรู้<br>ความเข้าใจ<br>เกี่ยวกับถังขยะ<br>แต่ละประเภท | กองการศึกษา                   |
| ๑๗  | ขับเคลื่อนลดภัยสวม<br>หมวกนิรภัย ๑๐๐%                      | เพื่อส่งเสริมวินัย<br>จราจรให้กับเด็ก<br>ในศูนย์พัฒนาเด็ก<br>เล็ก             | จัดกิจกรรม<br>รณรงค์สวม<br>หมวกนิรภัย<br>กับเด็กศูนย์<br>พัฒนาเด็ก<br>เล็ก         | -                  | -                  | -                  | -                  | -                  | ร้อยละของ<br>จำนวนเด็ก<br>ที่สวม<br>หมวก<br>นิรภัย | เด็กและผู้ปกครองที่ขับขี<br>รถจักรยานยนต์<br>สวมหมวกนิรภัย<br>๑๐๐%                  | กองการศึกษา                   |
| ๑๘  | หนุนน่อยรักการอ่าน   | เพื่อส่งเสริมให้<br>เด็กศูนย์พัฒนา<br>เด็กเล็กมีนิสัยรัก<br>การอ่าน           | จัดกิจกรรม<br>ส่งเสริมการ<br>อ่านหนังสือ<br>ให้กับเด็กใน<br>ศูนย์พัฒนา<br>เด็กเล็ก | -                  | -                  | -                  | -                  | -                  | ร้อยละของ<br>เด็กที่เข้า<br>ร่วม<br>กิจกรรม        | เด็กศูนย์พัฒนา<br>เด็กเล็กมีทักษะ<br>และพัฒนาการ<br>ด้านการฟัง และ<br>การพูด        | กองการศึกษา                   |
| ๑๙  | ส่งเสริมพัฒนาการ<br>และส่งเสริมการดูแล<br>สุขภาพเด็กปฐมวัย | เพื่อส่งเสริม<br>พัฒนาการและ<br>ส่งเสริมการดูแล<br>สุขภาพให้กับเด็ก<br>ปฐมวัย | เด็กศูนย์<br>พัฒนาเด็ก<br>เล็กทั้ง ๕<br>ศูนย์                                      | ๑๐๐,๐๐๐<br>(สปสช.) | ๑๐๐,๐๐๐<br>(สปสช.) | ๑๐๐,๐๐๐<br>(สปสช.) | ๑๐๐,๐๐๐<br>(สปสช.) | ๑๐๐,๐๐๐<br>(สปสช.) | จำนวนเด็ก<br>ที่เข้าร่วม<br>กิจกรรม                | เด็กศูนย์พัฒนา<br>เด็ก มีพัฒนาการ<br>สมวัย และมี<br>สุขภาพร่างกาย<br>แข็งแรง        | กองการศึกษา                   |

๒.๑ แผนงานการศึกษา

| ที่ | โครงการ  | วัตถุประสงค์  | เป้าหมาย<br>(ผลผลิตของ<br>โครงการ)  | งบประมาณ           |                    |                    |                    |                    | ตัวชี้วัด<br>(KPI)                  | ผลที่คาดว่าจะ<br>ได้รับ   | หน่วยงาน<br>รับผิดชอบ<br>หลัก |
|-----|--|---|---|--------------------|--------------------|--------------------|--------------------|--------------------|-------------------------------------|---|-------------------------------|
|     |  |   |   | ๒๕๖๖<br>(บาท)      | ๒๕๖๗<br>(บาท)      | ๒๕๖๘<br>(บาท)      | ๒๕๖๙<br>(บาท)      | ๒๕๗๐<br>(บาท)      |                                     |   |                               |
| ๒๐  | ส่งเสริมพัฒนาการ<br>ทั้ง ๔ ด้าน ของ<br>เด็กปฐมวัย  | เพื่อให้เด็กมีความรู้<br>ความสามารถ<br>เหมาะสมตาม<br>ช่วงวัย  | เด็กศูนย์พัฒนา<br>เด็กเล็กทั้ง ๕<br>ศูนย์   | ๑๐๐,๐๐๐<br>(สปสช.) | ๑๐๐,๐๐๐<br>(สปสช.) | ๑๐๐,๐๐๐<br>(สปสช.) | ๑๐๐,๐๐๐<br>(สปสช.) | ๑๐๐,๐๐๐<br>(สปสช.) | จำนวนเด็กที่<br>เข้าร่วม<br>กิจกรรม | เด็กศูนย์พัฒนา<br>เด็กเล็กมี<br>พัฒนาการ<br>สมวัย   | กองการศึกษา                   |
| ๒๑  | โครงการส่งเสริม<br>การเรียนรู้   | เพื่อส่งเสริมการ<br>เรียนรู้ที่หลากหลาย<br>ให้กับเด็ก เยาวชน<br>และประชาชนใน<br>เขตเทศบาลตำบล<br>เขาย้อย              | ประชาชนในเขต<br>เทศบาลตำบลเขา<br>ย้อยได้เรียนรู้ตาม<br>ความสามารถและ<br>เกิดการเรียนรู้ที่<br>หลากหลาย                                  | ๑๐๐,๐๐๐            | ๑๐๐,๐๐๐            | ๑๐๐,๐๐๐            | ๑๐๐,๐๐๐            | ๑๐๐,๐๐๐            | จำนวน<br>กิจกรรม                    | เด็ก เยาวชน<br>และประชาชน<br>เกิดการเรียนรู้ที่<br>หลากหลาย<br>และใช้เวลาว่าง<br>ให้เกิด<br>ประโยชน์  | กองการศึกษา                   |
| ๒๒  | ทุนการศึกษา<br>สำหรับนักศึกษา<br>และการให้ความ<br>ช่วยเหลือนักเรียน<br>ขององค์กร<br>ปกครองส่วน<br>ท้องถิ่น | เพื่อส่งเสริม<br>นักศึกษาให้ได้รับ<br>โอกาสทาง<br>การศึกษา และเพื่อ<br>ช่วยเหลือนักเรียนผู้<br>ยากจนหรือด้อย<br>โอกาส | - ให้ทุน<br>การศึกษากับ<br>นักศึกษา<br>- ให้การช่วยเหลือ<br>นักเรียนผู้ยากจน<br>หรือด้อยโอกาส<br>- ให้ทุนการศึกษา<br>แก่นักเรียนเรียนดี | ๑๐๐,๐๐๐            | ๑๐๐,๐๐๐            | ๑๐๐,๐๐๐            | ๑๐๐,๐๐๐            | ๑๐๐,๐๐๐            | จำนวนผู้<br>ได้รับ<br>ทุนการศึกษา   | ๑. นักศึกษา<br>ได้รับโอกาส<br>ทางการศึกษา<br>๒. นักเรียน<br>ยากจนหรือ<br>ด้อยโอกาสมี<br>คุณภาพชีวิตที่ดี<br>๓. นักเรียน<br>เรียนดีได้รับทุน<br>สนับสนุนด้าน<br>การศึกษา | กองการศึกษา                   |

๒.๑ แผนงานการศึกษา

แบบ ผ.๐๒

| ที่ | โครงการ  | วัตถุประสงค์   | เป้าหมาย<br>(ผลผลิตของ<br>โครงการ)  | งบประมาณ      |               |               |               |               | ตัวชี้วัด<br>(KPI)        | ผลที่คาดว่าจะ<br>ได้รับ   | หน่วยงาน<br>รับผิดชอบ<br>หลัก |
|-----|--|--|---|---------------|---------------|---------------|---------------|---------------|---------------------------|---|-------------------------------|
|     |  |  |   | ๒๕๖๖<br>(บาท) | ๒๕๖๗<br>(บาท) | ๒๕๖๘<br>(บาท) | ๒๕๖๙<br>(บาท) | ๒๕๗๐<br>(บาท) |                           |   |                               |
| ๒๓  | อุดหนุนเพื่อพัฒนา<br>การศึกษาและ<br>ส่งเสริมคุณภาพชีวิต<br>ของนักเรียนและ<br>ชุมชน                 | เพื่อพัฒนา<br>การศึกษา<br>พัฒนานักเรียน<br>ครู บุคลากร<br>ทางการศึกษา<br>และชุมชน                            | อุดหนุนการจัด<br>กิจกรรมพัฒนา<br>การศึกษาและ<br>คุณภาพชีวิตใน<br>สถานศึกษา  | ๕๐๐,๐๐๐       | ๕๐๐,๐๐๐       | ๕๐๐,๐๐๐       | ๕๐๐,๐๐๐       | ๕๐๐,๐๐๐       | จำนวนกิจกรรม              | คุณภาพ<br>การศึกษา<br>คุณภาพชีวิต<br>ของนักเรียน<br>บุคลากร<br>ทางการศึกษา<br>และชุมชนได้รับ<br>การพัฒนา  | กองการศึกษา                   |
| ๒๔  | ปรับปรุงและจัดทำ<br>เอกสารประกอบ<br>การเรียนการสอน<br>และการดำเนินงาน<br>ของศูนย์พัฒนาเด็ก<br>เล็ก | เพื่อปรับปรุง<br>หลักสูตร<br>สถานศึกษาให้<br>เป็นปัจจุบันและ<br>ตรงตาม<br>มาตรฐานสถาน<br>พัฒนาเด็ก<br>ปฐมวัย | - จัดทำ/<br>ปรับปรุง<br>หลักสูตร<br>สถานศึกษา<br>- จัดทำ/<br>ปรับปรุงแผนจัด<br>ประสบการณ์<br>- จัดทำ/<br>ปรับปรุง<br>แบบประเมินผล<br>การเรียนการ<br>สอน | ๕,๐๐๐         | ๕,๐๐๐         | ๕,๐๐๐         | ๕,๐๐๐         | ๕,๐๐๐         | จำนวนแผนจัด<br>ประสบการณ์ | ศูนย์พัฒนาเด็ก<br>เล็กมีหลักสูตร<br>แผนจัด<br>ประสบการณ์<br>และแบบ<br>ประเมินผล<br>การเรียน แบบ<br>รายงานผล<br>พัฒนาการที่<br>สอดคล้องกับ<br>หลักสูตร | กองการศึกษา                   |

## ๒.๑ แผนงานการศึกษา

| ที่ | โครงการ                            | วัตถุประสงค์   | เป้าหมาย<br>(ผลผลิตของ<br>โครงการ)  | งบประมาณ      |               |               |               |               | ตัวชี้วัด<br>(KPI)              | ผลที่คาดว่าจะ<br>ได้รับ  | หน่วยงาน<br>รับผิดชอบหลัก |
|-----|------------------------------------|--|---|---------------|---------------|---------------|---------------|---------------|---------------------------------|--|---------------------------|
|     |                                    |  |   | ๒๕๖๖<br>(บาท) | ๒๕๖๗<br>(บาท) | ๒๕๖๘<br>(บาท) | ๒๕๖๙<br>(บาท) | ๒๕๗๐<br>(บาท) |                                 |  |                           |
| ๒๕  | จัดทำแผนพัฒนา<br>การศึกษา          | เพื่อใช้เป็น<br>แนวทาง<br>การจัดการศึกษา<br>ของศูนย์พัฒนา<br>เด็กเล็กและแนว<br>ทางการพัฒนา<br>การศึกษา | - จัดทำ<br>แผนพัฒนา<br>การศึกษา<br>- จัดทำ<br>แผนปฏิบัติ<br>การประจำปี<br>การศึกษา<br>- จัดทำ<br>แผนปฏิบัติ<br>การประจำปี<br>งบประมาณ | ๕,๐๐๐         | ๕,๐๐๐         | ๕,๐๐๐         | ๕,๐๐๐         | ๕,๐๐๐         | จำนวนแผน<br>ที่ได้จัดทำ         | ศูนย์พัฒนาเด็ก<br>เล็ก และกอง<br>การศึกษา<br>ดำเนินงาน<br>เป็นไปตามแนว<br>ทางการพัฒนา<br>ที่กำหนดไว้ | กองการศึกษา               |
| ๒๖  | วันเด็กแห่งชาติ                    | เพื่อส่งเสริมให้<br>เด็กตระหนักถึง<br>ความสำคัญของ<br>ตนเอง  | จัดกิจกรรม<br>วันเด็ก<br>แห่งชาติ<br>ให้กับเด็ก<br>จำนวน ๗๐๐<br>คน  | ๒๕๐,๐๐๐       | ๒๕๐,๐๐๐       | ๒๕๐,๐๐๐       | ๒๕๐,๐๐๐       | ๒๕๐,๐๐๐       | จำนวน<br>ผู้เข้าร่วม<br>โครงการ | เด็กรับรู้บทบาท<br>หน้าที่ของ<br>ตนเองและทำ<br>กิจกรรมร่วมกัน  | กองการศึกษา               |
| ๒๗  | แสดงความสามารถ<br>ของเด็กและเยาวชน | เพื่อส่งเสริมให้<br>เด็กและเยาวชน<br>กล้า แสดงออก  | จัดกิจกรรม<br>แสดง<br>ความสามารถ<br>ให้กับเด็ก<br>และเยาวชน   | ๑๐๐,๐๐๐       | ๑๐๐,๐๐๐       | ๑๐๐,๐๐๐       | ๑๐๐,๐๐๐       | ๑๐๐,๐๐๐       | จำนวน<br>ผู้เข้าร่วม<br>โครงการ |  |                           |

๒.๑ แผนงานการศึกษา

แบบ ผ.๐๒

| ที่ | โครงการ                               | วัตถุประสงค์   | เป้าหมาย<br>(ผลผลิตของ<br>โครงการ)                                      | งบประมาณ      |               |               |               |               | ตัวชี้วัด<br>(KPI)                      | ผลที่คาดว่าจะ<br>ได้รับ  | หน่วยงาน<br>รับผิดชอบหลัก |
|-----|---------------------------------------|--|---|---------------|---------------|---------------|---------------|---------------|---|--|---------------------------|
|     |                                       |  |   | ๒๕๖๖<br>(บาท) | ๒๕๖๗<br>(บาท) | ๒๕๖๘<br>(บาท) | ๒๕๖๙<br>(บาท) | ๒๕๗๐<br>(บาท) |   |  |                           |
| ๒๘  | อบรม สัมมนาและ<br>ทัศนศึกษาดูงาน      | จัดส่งเจ้าหน้าที่<br>บุคลากร กอง<br>การศึกษา อบรม<br>สัมมนา เพิ่มพูน<br>ความรู้และ<br>ประสบการณ์ | เข้าร่วมอบรม<br>สัมมนาตามที่<br>หน่วยงาน<br>ต่างๆ จัด<br>อบรม<br>สัมมนา | ๑๕๐,๐๐๐       | ๑๕๐,๐๐๐       | ๑๕๐,๐๐๐       | ๑๕๐,๐๐๐       | ๑๕๐,๐๐๐       | ร้อยละของ<br>จำนวนผู้เข้า<br>รับการอบรม | - บุคลากรกอง<br>การศึกษา<br>มีความรู้ ความ<br>เข้าใจในการ<br>ปฏิบัติหน้าที่<br>ของตนเอง<br>- บุคลากร<br>ทางการศึกษา<br>ได้รับการ<br>ส่งเสริมและ<br>พัฒนาศักยภาพ<br>ในด้านการ<br>จัดการเรียนการ<br>สอนอย่างมี<br>คุณภาพ | กองการศึกษา               |
| ๒๙  | พัฒนาครูและ<br>บุคลากรกอง<br>การศึกษา | เพื่อส่งเสริม<br>พัฒนาคุณภาพครู<br>และบุคลากรกอง<br>การศึกษา                                     | จัดอบรม<br>พัฒนาครู<br>และบุคลากร<br>กอง<br>การศึกษา                    | ๓๐,๐๐๐        | ๓๐,๐๐๐        | ๓๐,๐๐๐        | ๓๐,๐๐๐        | ๓๐,๐๐๐        | ร้อยละของผู้<br>ที่ได้รับการ<br>พัฒนา   | ครูและบุคลากร<br>กองการศึกษา<br>ได้รับการพัฒนา<br>ความรู้  | กองการศึกษา               |

๒.๑ แผนงานการศึกษา

แบบ ผ.๐๒

| ที่ | โครงการ  | วัตถุประสงค์                                     | เป้าหมาย<br>(ผลผลิตของ<br>โครงการ)  | งบประมาณ      |               |               |               |               | ตัวชี้วัด<br>(KPI)                       | ผลที่คาดว่าจะได้รับ   | หน่วยงาน<br>รับผิดชอบ<br>หลัก |
|-----|--|--|---|---------------|---------------|---------------|---------------|---------------|--|---|-------------------------------|
|     |  |  |   | ๒๕๖๖<br>(บาท) | ๒๕๖๗<br>(บาท) | ๒๕๖๘<br>(บาท) | ๒๕๖๙<br>(บาท) | ๒๕๗๐<br>(บาท) |  |   |                               |
| ๓๐  | ปรับปรุง ซ่อมแซม<br>บำรุงรักษา<br>ทรัพย์สินกอง<br>การศึกษา และศูนย์<br>พัฒนาเด็กเล็ก | เพื่อให้ทรัพย์สิน<br>พร้อมใช้ในการ<br>ปฏิบัติงาน | - ปรับปรุง<br>ซ่อมแซม<br>บำรุง รักษา<br>ทรัพย์สิน<br>กอง<br>การศึกษา<br>- ปรับปรุง<br>ซ่อมแซม<br>บำรุง รักษา<br>ทรัพย์สิน<br>ศูนย์พัฒนา<br>เด็กเล็ก | ๒๐๐,๐๐๐       | ๒๐๐,๐๐๐       | ๒๐๐,๐๐๐       | ๒๐๐,๐๐๐       | ๒๐๐,๐๐๐       | ร้อยละของ<br>ทรัพย์สินที่<br>พร้อมใช้งาน | อุปกรณ์การ<br>ปฏิบัติงาน<br>พร้อมใช้งาน<br>และได้รับการ<br>บำรุงรักษา<br>ตลอดเวลา | กองการศึกษา                   |
| รวม | ๓๐ โครงการ   |  |   | ๑๐,๑๘๐,๐๐๐    | ๑๐,๑๘๐,๐๐๐    | ๑๐,๑๘๐,๐๐๐    | ๑๐,๑๘๐,๐๐๐    | ๑๐,๑๘๐,๐๐๐    |  |   |                               |

๒. บัญชีโครงการพัฒนาท้องถิ่น

รายละเอียดโครงการพัฒนา  
แผนพัฒนาท้องถิ่น (พ.ศ. ๒๕๖๖ – ๒๕๗๐)  
เทศบาลตำบลเขาย้อย

ก. ยุทธศาสตร์จังหวัดที่ ๒ การส่งเสริมความมั่นคง ความสงบเรียบร้อยและสังคมคุณภาพที่พึ่งตนเองได้ด้วยศาสตร์พระราชา

ข. ยุทธศาสตร์การพัฒนาของ อปท. ในเขตจังหวัด ยุทธศาสตร์การพัฒนาด้านการส่งเสริมการศึกษาและคุณภาพชีวิต

๒. ยุทธศาสตร์การพัฒนาด้านสังคมและคุณภาพชีวิต

๒.๒ แผนงานสร้างความเข้มแข็งชุมชน

| ที่ | โครงการ                         | วัตถุประสงค์   | เป้าหมาย<br>(ผลผลิตของ<br>โครงการ) | งบประมาณ      |               |               |               |               | ตัวชี้วัด<br>(KPI) | ผลที่คาดว่าจะ<br>ได้รับ   | หน่วยงาน<br>รับผิดชอบหลัก |
|-----|---------------------------------|--|------------------------------------|---------------|---------------|---------------|---------------|---------------|--------------------|---|---------------------------|
|     |                                 |  |                                    | ๒๕๖๖<br>(บาท) | ๒๕๖๗<br>(บาท) | ๒๕๖๘<br>(บาท) | ๒๕๖๙<br>(บาท) | ๒๕๗๐<br>(บาท) |                    |   |                           |
| ๑   | โครงการพัฒนาชีวิต<br>ผู้สูงอายุ | เพื่อจัดบริการ<br>สาธารณสุขขั้นพื้นฐาน<br>เชิงรุกและเชิงรับให้<br>ครอบคลุมทั้งด้าน<br>ส่งเสริมสุขภาพป้องกัน<br>โรคติดต่อ<br>การรักษาพยาบาล<br>รวมทั้ง<br>การฟื้นฟูสุขภาพ<br>เสริมสร้างความรู้การ<br>ดูแลสุขภาพ และ<br>นวัตกรรมสุขภาพให้แก่<br>ผู้สูงอายุ | สมาชิก<br>๒๐๐ คน                   | ๑๐๐,๐๐๐       | ๑๐๐,๐๐๐       | ๑๐๐,๐๐๐       | ๑๐๐,๐๐๐       | ๑๐๐,๐๐๐       | ๒๐๐ คน             | ประชาชนมี<br>สุขภาพแข็งแรง<br>ไม่เป็นโรคที่<br>สามารถป้องกัน<br>ได้ | กองสาธารณสุขฯ             |

๒.๒ แผนงานสร้างความเข้มแข็งชุมชน

| ที่ | โครงการ  | วัตถุประสงค์  | เป้าหมาย<br>(ผลผลิตของ<br>โครงการ) | งบประมาณ      |               |               |               |               | ตัวชี้วัด<br>(KPI) | ผลที่คาดว่าจะได้รับ  | หน่วยงาน<br>รับผิดชอบหลัก |
|-----|--|---|------------------------------------|---------------|---------------|---------------|---------------|---------------|--------------------|--|---------------------------|
|     |  |   |                                    | ๒๕๖๖<br>(บาท) | ๒๕๖๗<br>(บาท) | ๒๕๖๘<br>(บาท) | ๒๕๖๙<br>(บาท) | ๒๕๗๐<br>(บาท) |                    |  |                           |
| ๒   | โครงการส่งเสริมสุขภาพเด็กศูนย์พัฒนาเด็กเล็ก                        | เพื่อให้เด็กก่อนวัยเรียนมีสุขภาพแข็งแรงสมบูรณ์ และมีพัฒนาการทางกายสมวัย | ๑๘๐ คน                             | -             | -             | -             | -             | -             | ๑๘๐ คน             | เด็กก่อนวัยเรียนได้รับการดูแลสุขภาพอย่างครบถ้วนและทั่วถึง  | กองสาธารณสุขฯ             |
| ๓   | โครงการป้องกันและแก้ไขปัญหาโรคขาดสารไอโอดีนอย่างเข้มแข็งและยั่งยืน | เพื่อป้องกันโรคขาดสารไอโอดีน  | ๒๐๐ คน                             | ๕,๐๐๐         | ๕,๐๐๐         | ๕,๐๐๐         | ๕,๐๐๐         | ๕,๐๐๐         | ๒๐๐ คน             | ไม่พบผู้ป่วยโรคขาดสารไอโอดีนในพื้นที่  | กองสาธารณสุขฯ             |
| ๔   | โครงการป้องกันและแก้ไขปัญหาการตั้งครรภ์ไม่พร้อมในวัยรุ่น           | เพื่อป้องกันการตั้งครรภ์ก่อนวัยอันควร                                   | ๒๐๐ คน                             | ๔๐,๐๐๐        | ๔๐,๐๐๐        | ๔๐,๐๐๐        | ๔๐,๐๐๐        | ๔๐,๐๐๐        | ๒๐๐ คน             | ๑.วัยรุ่นมีความรู้ความเข้าใจเกี่ยวกับการตั้งครรภ์ไม่พร้อม<br>๒.ไม่พบการตั้งครรภ์ไม่พร้อมในเขตเทศบาลตำบลเขาย้อย | กองสาธารณสุขฯ             |



๒.๒ แผนงานสร้างความเข้มแข็งชุมชน

| ที่ | โครงการ  | วัตถุประสงค์  | เป้าหมาย<br>(ผลผลิตของ<br>โครงการ) | งบประมาณ      |               |               |               |               | ตัวชี้วัด<br>(KPI)          | ผลที่คาดว่าจะ<br>ได้รับ                    | หน่วยงาน<br>รับผิดชอบหลัก |
|-----|--|---|------------------------------------|---------------|---------------|---------------|---------------|---------------|-----------------------------|--|---------------------------|
|     |  |   |                                    | ๒๕๖๖<br>(บาท) | ๒๕๖๗<br>(บาท) | ๒๕๖๘<br>(บาท) | ๒๕๖๙<br>(บาท) | ๒๕๗๐<br>(บาท) |                             |  |                           |
| ๕   | โครงการสัตว์ปลอดโรค คนปลอดภัยจากโรคพิษสุนัขบ้า ตามพระปณิธาน ศาสตราจารย์ พลเอกหญิง พลเรือเอกหญิง พลอากาศเอกหญิง สมเด็จพระเจ้าน้องนางเธอเจ้าฟ้าจุฬาภรณวลัยลักษณ์ อัครราชกุมารี กรมพระศรีสวางควัฒนวรขัตติยราชนารี | -ประชาชนมีความรู้ในการป้องกันโรคพิษสุนัขบ้า<br>-ไม่พบอัตราการตายจากโรคพิษสุนัขบ้า | ฉีดวัคซีนสุนัข/แมว ๓,๒๐๐ ตัว       | ๑๒๐,๐๐๐       | ๑๒๐,๐๐๐       | ๑๒๐,๐๐๐       | ๑๒๐,๐๐๐       | ๑๒๐,๐๐๐       | เป็นไปตามนโยบายของรัฐบาล    | ไม่พบอัตราการตายจากการตายจากโรคพิษสุนัขบ้า | กองสาธารณสุขฯ             |
| ๖   | โครงการป้องกันและควบคุมโรคไข้เลือดออก  | เพื่อลดอัตราการป่วยจากโรคไข้เลือดออกในชุมชน                                       | อัตราป่วยน้อยกว่า ๕๐:๑๐๐๐๐๐        | ๒๔๐,๐๐๐       | ๒๔๐,๐๐๐       | ๒๔๐,๐๐๐       | ๒๔๐,๐๐๐       | ๒๔๐,๐๐๐       | อัตราป่วยน้อยกว่า ๕๐:๑๐๐๐๐๐ | ไม่พบการตายจากโรคไข้เลือดออก               | กองสาธารณสุขฯ             |

๒.๒ แผนงานสร้างความเข้มแข็งชุมชน

| ที่ | โครงการ   | วัตถุประสงค์   | เป้าหมาย<br>(ผลผลิตของ<br>โครงการ) | งบประมาณ      |               |               |               |               | ตัวชี้วัด<br>(KPI)               | ผลที่คาดว่าจะ<br>ได้รับ                                 | หน่วยงาน<br>รับผิดชอบหลัก |
|-----|---|--|------------------------------------|---------------|---------------|---------------|---------------|---------------|----------------------------------|---|---------------------------|
|     |   |  |                                    | ๒๕๖๖<br>(บาท) | ๒๕๖๗<br>(บาท) | ๒๕๖๘<br>(บาท) | ๒๕๖๙<br>(บาท) | ๒๕๗๐<br>(บาท) |                                  |   |                           |
| ๗   | โครงการป้องกันและ<br>แก้ไขปัญหายาเสพติด<br>ในชุมชน  | ๑.เพื่อสร้างภูมิคุ้มกัน<br>และป้องกันยาเสพติด<br>กลุ่มเยาวชนใน<br>สถานศึกษา<br>๒.เพื่อลดการแพร่<br>ระบาดของยาเสพติด<br>ในชุมชน | ๑๐๐ คน                             | ๒๐,๐๐๐        | ๒๐,๐๐๐        | ๒๐,๐๐๐        | ๒๐,๐๐๐        | ๒๐,๐๐๐        | ๑๐๐ คน                           | ลดปัญหาสังคม<br>ได้ปัญหายาเสพติด<br>ลดลง                | กองสาธารณสุขฯ             |
| ๘   | โครงการป้องกันและ<br>ควบคุมโรคมือ เท้า<br>ปาก   | เพื่อลดอัตราป่วยจาก<br>โรคมือ เท้า ปาก ใน<br>ศูนย์พัฒนาเด็กเล็ก<br>และในชุมชน  | อัตราป่วย<br>น้อยลง<br>๕๐%         | ๕,๐๐๐         | ๕,๐๐๐         | ๕,๐๐๐         | ๕,๐๐๐         | ๕,๐๐๐         | อัตราป่วย<br>น้อยลง<br>๕๐%       | ไม่พบการตาย<br>จากโรคมือ เท้า<br>ปาก                    | กองสาธารณสุขฯ             |
| ๙   | โครงการสำรวจ<br>ข้อมูลสัตว์และขึ้น<br>ทะเบียนสัตว์ (สัตว์<br>ปลอดโรค คน<br>ปลอดภัย จากโรค<br>พิษสุนัขบ้า) | เพื่อให้สุนัขและแมว<br>ได้รับการขึ้นทะเบียน<br>วางแผนการป้องกัน<br>โรคพิษสุนัขบ้า  | ๒๔ ชุมชน                           | ๒๐,๐๐๐        | ๒๐,๐๐๐        | ๒๐,๐๐๐        | ๒๐,๐๐๐        | ๒๐,๐๐๐        | เป็นไปตาม<br>นโยบายของ<br>รัฐบาล | สุนัขและแมว<br>ได้รับการป้องกัน<br>โรคอย่าง<br>ครอบคลุม | กองสาธารณสุขฯ             |
| ๑๐  | โครงการเยี่ยมบ้าน<br>พัฒนาคุณภาพชีวิต<br>ผู้สูงอายุเทศบาล<br>ตำบลเขาย้อย                                  | เพื่อจัดบริการ<br>สาธารณสุขพื้นฐานเชิง<br>รุกให้แก่ผู้สูงอายุ  | ๑๐๐ คน                             | -             | -             | -             | -             | -             | ๑๐๐ คน                           | ผู้สูงอายุมี<br>คุณภาพชีวิตที่<br>ดีขึ้น                | กองสาธารณสุขฯ             |

๒.๒ แผนงานสร้างความเข้มแข็งชุมชน

| ที่ | โครงการ  | วัตถุประสงค์   | เป้าหมาย<br>(ผลผลิตของ<br>โครงการ) | งบประมาณ      |               |               |               |               | ตัวชี้วัด<br>(KPI)  | ผลที่คาดว่าจะ<br>ได้รับ  | หน่วยงาน<br>รับผิดชอบหลัก |
|-----|--|--|------------------------------------|---------------|---------------|---------------|---------------|---------------|---|--|---------------------------|
|     |  |  |                                    | ๒๕๖๖<br>(บาท) | ๒๕๖๗<br>(บาท) | ๒๕๖๘<br>(บาท) | ๒๕๖๙<br>(บาท) | ๒๕๗๐<br>(บาท) |   |  |                           |
| ๑๑  | โครงการเยี่ยมบ้านผู้<br>ติดเชื้อเอชไอวี  | เพื่อจัดบริการ<br>สาธารณสุขพื้นฐานเชิง<br>รุกให้แก่ผู้ติดเชื้อเอชไอวี  | ๒๔ คน                              | -             | -             | -             | -             | -             | ๒๔ คน   | ผู้ติดเชื้อเอชไอวี<br>มีคุณภาพชีวิตดี<br>ขึ้น  | กองสาธารณสุขสุขา          |
| ๑๒  | โครงการอบรมการ<br>สุขาภิบาลอาหาร   | เพื่อควบคุมการ<br>สุขาภิบาลสถาน<br>ประกอบกิจการด้าน<br>อาหาร   | ๕๐ คน                              | ๑๐,๐๐๐        | ๑๐,๐๐๐        | ๑๐,๐๐๐        | ๑๐,๐๐๐        | ๑๐,๐๐๐        | ๕๐ คน   | ประชาชนมี<br>ความปลอดภัย<br>จากการบริโภค   | กองสาธารณสุขสุขา          |
| ๑๓  | โครงการป้องกัน<br>และควบคุม<br>โรคติดต่ออุบัติใหม่<br>หรือโรคติดต่อ<br>อันตราย | เพื่อป้องกันการแพร่<br>ระบาดของโรคติดต่อ<br>อุบัติใหม่ หรือ<br>โรคติดต่ออันตราย<br>ตามประกาศ<br>กระทรวงสาธารณสุข<br>เช่น โรคติดเชื้อไวรัส<br>โคโรนา ๒๐๑๙ เป็น<br>ต้น | ๒๔ ชุมชน                           | ๕๐๐,๐๐๐       | ๕๐๐,๐๐๐       | ๕๐๐,๐๐๐       | ๕๐๐,๐๐๐       | ๕๐๐,๐๐๐       | ประชาชน<br>ได้รับการ<br>ป้องกัน<br>โรคติดต่อ<br>อุบัติใหม่หรือ<br>โรคติดต่อ<br>อันตรายในเขต<br>เทศบาล | ไม่พบการแพร่<br>ระบาดของ<br>โรคติดต่ออุบัติ<br>ใหม่หรือ<br>โรคติดต่อ<br>อันตรายในเขต<br>เทศบาล | กองสาธารณสุขสุขา          |

๒.๒ แผนงานสร้างความเข้มแข็งชุมชน

| ที่ | โครงการ  | วัตถุประสงค์   | เป้าหมาย<br>(ผลผลิตของ<br>โครงการ) | งบประมาณ      |               |               |               |               | ตัวชี้วัด<br>(KPI)       | ผลที่คาดว่าจะ<br>ได้รับ                                   | หน่วยงาน<br>รับผิดชอบหลัก |
|-----|--|--|------------------------------------|---------------|---------------|---------------|---------------|---------------|--------------------------|---|---------------------------|
|     |  |  |                                    | ๒๕๖๖<br>(บาท) | ๒๕๖๗<br>(บาท) | ๒๕๖๘<br>(บาท) | ๒๕๖๙<br>(บาท) | ๒๕๗๐<br>(บาท) |                          |   |                           |
| ๑๔  | โครงการเงินอุดหนุนการดำเนินงานตามแนวทางโครงการพระราชดำริ ด้านสาธารณสุข | เพื่อสนับสนุนให้ประชาชนมีส่วนร่วมในการดูแลสุขภาพของตนเอง   | ๒๔ ชุมชน                           | ๔๘๐,๐๐๐       | ๔๘๐,๐๐๐       | ๔๘๐,๐๐๐       | ๔๘๐,๐๐๐       | ๔๘๐,๐๐๐       | เป็นไปตามนโยบายของรัฐบาล | ประชาชนมีสุขภาพแข็งแรงไม่เป็นโรคที่สามารถป้องกันได้       | กองสาธารณสุขฯ             |
| ๑๕  | โครงการพัฒนาศักยภาพแกนนำสุขภาพชุมชนเทศบาลตำบลเขาย้อย                   | เพื่อเสริมสร้างและสนับสนุนให้ประชาชนมีส่วนร่วมในการพัฒนางานสาธารณสุขท้องถิ่นร่วมกับภาครัฐตามระบอบประชาธิปไตย | ๑๕๐ คน                             | ๓๐๐,๐๐๐       | ๓๐๐,๐๐๐       | ๓๐๐,๐๐๐       | ๓๐๐,๐๐๐       | ๓๐๐,๐๐๐       | ๑๕๐ คน                   | ประชาชนได้รับการดูแลด้านสาธารณสุขทั่วถึง                  | กองสาธารณสุขฯ             |
| ๑๖  | โครงการพัฒนางานสาธารณสุขมูลฐานชุมชน                                    | เพื่อพัฒนาระบบบริการสาธารณสุขมูลฐาน  | ๒๔ ชุมชน                           | ๑๘๐,๐๐๐       | ๑๘๐,๐๐๐       | ๑๘๐,๐๐๐       | ๑๘๐,๐๐๐       | ๑๘๐,๐๐๐       | ๒๔ ชุมชน                 | ประชาชนได้รับการดูแลและการบริการด้านสุขภาพอนามัยเบื้องต้น | กองสาธารณสุขฯ             |

๒.๒ แผนงานสร้างความเข้มแข็งชุมชน

| ที่ | โครงการ                                 | วัตถุประสงค์  | เป้าหมาย<br>(ผลผลิตของ<br>โครงการ)                      | งบประมาณ      |               |               |               |               | ตัวชี้วัด<br>(KPI)                       | ผลที่คาดว่าจะได้รับ  | หน่วยงาน<br>รับผิดชอบหลัก |
|-----|---|---|---|---------------|---------------|---------------|---------------|---------------|--|--|---------------------------|
|     |   |   |   | ๒๕๖๖<br>(บาท) | ๒๕๖๗<br>(บาท) | ๒๕๖๘<br>(บาท) | ๒๕๖๙<br>(บาท) | ๒๕๗๐<br>(บาท) |  |  |                           |
| ๑๗  | โครงการพัฒนา<br>คุณภาพชีวิตผู้<br>พิการ | เพื่อพัฒนาคุณภาพ<br>ชีวิตผู้พิการ   | คนพิการใน<br>เขตพื้นที่<br>เทศบาล<br>ตำบลเขา<br>ย้อย    | ๓๐,๐๐๐        | ๓๐,๐๐๐        | ๓๐,๐๐๐        | ๓๐,๐๐๐        | ๓๐,๐๐๐        | จำนวน<br>ผู้เข้าร่วม<br>โครงการ<br>๕๐ คน | ผู้พิการมี<br>คุณภาพชีวิตที่<br>ดีขึ้น   | กองสวัสดิการ<br>สังคม     |
| ๑๘  | โครงการผู้สูงอายุ<br>สัมพันธ์           | - เพื่อสร้าง<br>ความสัมพันธ์<br>ระหว่างผู้สูงอายุใน<br>พื้นที่<br>- ประชาชน<br>ตระหนักถึง<br>ความสำคัญของ<br>ผู้สูงอายุ | ผู้สูงอายุใน<br>เขตพื้นที่<br>เทศบาล<br>ตำบลเขา<br>ย้อย | ๕๐,๐๐๐        | ๕๐,๐๐๐        | ๕๐,๐๐๐        | ๕๐,๐๐๐        | ๕๐,๐๐๐        | จำนวน<br>ผู้เข้าร่วม<br>โครงการ<br>๕๐ คน | ผู้สูงอายุมี<br>กิจกรรม<br>ร่วมกันและ<br>ได้รับความรู้ มี<br>ขวัญและ<br>กำลังใจในการ<br>ใช้ชีวิตในสังคม<br>ได้อย่างมี<br>ความสุข | กองสวัสดิการ<br>สังคม     |

## ๒.๒ แผนงานสร้างความเข้มแข็งชุมชน

| ที่ | โครงการ  | วัตถุประสงค์  | เป้าหมาย<br>(ผลผลิตของ<br>โครงการ)   | งบประมาณ      |               |               |               |               | ตัวชี้วัด<br>(KPI)                       | ผลที่คาดว่าจะ<br>ได้รับ   | หน่วยงาน<br>รับผิดชอบหลัก |
|-----|--|---|--|---------------|---------------|---------------|---------------|---------------|--|---|---------------------------|
|     |  |   |  | ๒๕๖๖<br>(บาท) | ๒๕๖๗<br>(บาท) | ๒๕๖๘<br>(บาท) | ๒๕๖๙<br>(บาท) | ๒๕๗๐<br>(บาท) |  |   |                           |
| ๑๙  | โครงการส่งเสริม<br>และพัฒนาากลุ่ม<br>สตรี            | ส่งเสริม<br>สนับสนุนและ<br>อบรมให้ความรู้<br>กลุ่มสตรี  | สตรีในเขตพื้นที่<br>เทศบาลตำบล<br>เขาย้อยทราบ<br>สิทธิของตนตาม<br>กฎหมายและอยู่<br>ในสังคมอย่างมี<br>ความสุข | ๓๐,๐๐๐        | ๓๐,๐๐๐        | ๓๐,๐๐๐        | ๓๐,๐๐๐        | ๓๐,๐๐๐        | จำนวน<br>ผู้เข้าร่วม<br>โครงการ<br>๕๐ คน | กลุ่มสตรี<br>ในชุมชนรู้สิทธิ<br>และหน้าที่<br>สามารถพึ่งพา<br>ตนเองได้  | กองสวัสดิการ<br>สังคม     |
| ๒๐  | โครงการสภาเด็ก<br>และเยาวชน<br>เทศบาลตำบลเขา<br>ย้อย | เพื่อส่งเสริม<br>ความรู้และ<br>ความเข้าใจใน<br>การบริหารสภา<br>เด็กและ<br>เยาวชนในเขต<br>พื้นที่เทศบาล<br>ตำบลเขาย้อย | เด็กและเยาวชน<br>ในเขตพื้นที่<br>เทศบาลตำบล<br>เขาย้อย   | ๒๐,๐๐๐        | ๒๐,๐๐๐        | ๒๐,๐๐๐        | ๒๐,๐๐๐        | ๒๐,๐๐๐        | จำนวน<br>ผู้เข้าร่วม<br>กิจกรรม          | เด็กและ<br>เยาวชนในเขต<br>เทศบาลตำบล<br>เขาย้อย<br><br>มีความกล้า<br>แสดงออก<br>มีส่วนร่วม<br>ในการดำเนิน<br>กิจกรรม<br>ในชุมชน | กองสวัสดิการ<br>สังคม     |
| รวม | ๒๐ โครงการ   |   |  | ๒,๑๕๐,๐๐๐     | ๒,๑๕๐,๐๐๐     | ๒,๑๕๐,๐๐๐     | ๒,๑๕๐,๐๐๐     | ๒,๑๕๐,๐๐๐     |  |   |                           |

๒. บัญชีโครงการพัฒนาท้องถิ่น

รายละเอียดโครงการพัฒนา  
แผนพัฒนาท้องถิ่น (พ.ศ. ๒๕๖๖ - ๒๕๗๐)  
เทศบาลตำบลเขาย้อย

ก. ยุทธศาสตร์จังหวัดที่ ๒ การส่งเสริมความมั่นคง ความสงบเรียบร้อยและสังคมคุณภาพที่พึ่งตนเองได้ด้วยศาสตร์พระราชา

ข. ยุทธศาสตร์การพัฒนาของ อปท. ในเขตจังหวัด ยุทธศาสตร์การพัฒนาด้านการส่งเสริมการศึกษาและคุณภาพชีวิต

๒. ยุทธศาสตร์การพัฒนาด้านสังคมและคุณภาพชีวิต

๒.๓ แผนงานการศาสนา วัฒนธรรม และนันทนาการ

| ที่ | โครงการ                      | วัตถุประสงค์   | เป้าหมาย<br>(ผลผลิตของ<br>โครงการ)                     | งบประมาณ      |               |               |               |               | ตัวชี้วัด<br>(KPI)      | ผลที่คาดว่าจะได้รับ   | หน่วยงาน<br>รับผิดชอบหลัก |
|-----|------------------------------|--|--|---------------|---------------|---------------|---------------|---------------|-------------------------|---|---------------------------|
|     |                              |  |  | ๒๕๖๖<br>(บาท) | ๒๕๖๗<br>(บาท) | ๒๕๖๘<br>(บาท) | ๒๕๖๙<br>(บาท) | ๒๕๗๐<br>(บาท) |                         |   |                           |
| ๑   | วันสำคัญทางศาสนา             | เพื่อส่งเสริมให้ประชาชนเห็นความสำคัญทางศาสนาและเป็นพุทธศาสนิกชนที่ดี           | จัดกิจกรรมวันสำคัญทางศาสนา                             | ๕๐,๐๐๐        | ๕๐,๐๐๐        | ๕๐,๐๐๐        | ๕๐,๐๐๐        | ๕๐,๐๐๐        | จำนวนกิจกรรม            | ประชาชนให้ ความสำคัญและร่วมวันสำคัญทางศาสนา                         | กองการศึกษา               |
| ๒   | วันอาสาฬหบูชาและวันเข้าพรรษา | เพื่อส่งเสริมและสนับสนุนให้เด็กและเยาวชนได้สืบสานวัฒนธรรมและประเพณีที่ดีของไทย | จัดกิจกรรมที่เกี่ยวข้องกับวันอาสาฬหบูชาและวันเข้าพรรษา | ๕๐,๐๐๐        | ๕๐,๐๐๐        | ๕๐,๐๐๐        | ๕๐,๐๐๐        | ๕๐,๐๐๐        | จำนวนผู้เข้าร่วมกิจกรรม | เด็ก เยาวชนและประชาชนร่วมสืบสานวัฒนธรรมวันอาสาฬหบูชาและวันเข้าพรรษา | กองการศึกษา               |

๒.๓ แผนงานการศาสนา วัฒนธรรม และนันทนาการ

| ที่ | โครงการ                            | วัตถุประสงค์   | เป้าหมาย<br>(ผลผลิตของ<br>โครงการ)  | งบประมาณ      |               |               |               |               | ตัวชี้วัด<br>(KPI)              | ผลที่คาดว่าจะได้รับ  | หน่วยงาน<br>รับผิดชอบหลัก |
|-----|------------------------------------|--|---|---------------|---------------|---------------|---------------|---------------|---------------------------------|--|---------------------------|
|     |                                    |  |   | ๒๕๖๖<br>(บาท) | ๒๕๖๗<br>(บาท) | ๒๕๖๘<br>(บาท) | ๒๕๖๙<br>(บาท) | ๒๕๗๐<br>(บาท) |                                 |  |                           |
| ๓   | สืบสานวัฒนธรรม<br>ท้องถิ่น         | เพื่อส่งเสริมให้เด็ก<br>เยาวชนและ<br>ประชาชนร่วมสืบ<br>สานวัฒนธรรม<br>ท้องถิ่น                     | จัดกิจกรรม<br>สืบสาน<br>วัฒนธรรม<br>ท้องถิ่น  | ๓๐,๐๐๐        | ๓๐,๐๐๐        | ๓๐,๐๐๐        | ๓๐,๐๐๐        | ๓๐,๐๐๐        | จำนวน<br>กิจกรรม                | เด็ก เยาวชน<br>และประชาชน<br>ร่วมสืบสาน<br>วัฒนธรรม<br>ท้องถิ่น                        | กองการศึกษา               |
| ๔   | ทำฮอดสมัย อ่อนวงศ์                 | เพื่อเผยแพร่เกียรติ<br>ประวัติของภูมิ<br>ปัญญาท้องถิ่น<br>(สมัย อ่อนวงศ์)                          | จัดกิจกรรม<br>ทำบุญอุทิศ<br>ส่วนกุศลให้<br>ภูมิปัญญา<br>ท้องถิ่น (สมัย<br>อ่อนวงศ์) | ๓๐,๐๐๐        | ๓๐,๐๐๐        | ๓๐,๐๐๐        | ๓๐,๐๐๐        | ๓๐,๐๐๐        | จำนวน<br>ผู้เข้าร่วม<br>กิจกรรม | ประชาชนเห็น<br>ความสำคัญต่อ<br>ผู้ทำชื่อเสียงของ<br>ท้องถิ่นมากขึ้น                    | กองการศึกษา               |
| ๕   | งานประเพณีไต้ดอกไม้<br>ของไทยเวียง | เพื่อส่งเสริมและ<br>สนับสนุนการ<br>อนุรักษ์ ฟื้นฟู สืบ<br>ทอดวัฒนธรรม<br>ประเพณีของชาว<br>ไทยเวียง | จัดงาน<br>ประเพณีไต้<br>ดอกไม้ ๑<br>ครั้ง   | ๓๐,๐๐๐        | ๓๐,๐๐๐        | ๓๐,๐๐๐        | ๓๐,๐๐๐        | ๓๐,๐๐๐        | จำนวน<br>ผู้เข้าร่วม<br>กิจกรรม | เด็ก เยาวชน<br>และประชาชนได้<br>ร่วมกันสืบสาน<br>ประเพณีและ<br>วัฒนธรรมของ<br>ไทยเวียง | กองการศึกษา               |



๒.๓ แผนงานการศาสนา วัฒนธรรม และนันทนาการ

| ที่ | โครงการ             | วัตถุประสงค์   | เป้าหมาย<br>(ผลผลิตของ<br>โครงการ) | งบประมาณ      |               |               |               |               | ตัวชี้วัด<br>(KPI)        | ผลที่คาดว่าจะได้รับ  | หน่วยงาน<br>รับผิดชอบหลัก |
|-----|---------------------|--|------------------------------------|---------------|---------------|---------------|---------------|---------------|---------------------------|--|---------------------------|
|     |                     |  |                                    | ๒๕๖๖<br>(บาท) | ๒๕๖๗<br>(บาท) | ๒๕๖๘<br>(บาท) | ๒๕๖๙<br>(บาท) | ๒๕๗๐<br>(บาท) |                           |  |                           |
| ๖   | ประเพณีลอยกระทง     | เพื่อส่งเสริมและสนับสนุนการอนุรักษ์ ฟื้นฟู สืบ ทอด พัฒนา สร้างสรรค์ เผยแพร่และ แลกเปลี่ยน วัฒนธรรม ประเพณีของไทย   | จัดงาน ประเพณีลอยกระทง ๑ ครั้ง     | ๓๐๐,๐๐๐       | ๓๐๐,๐๐๐       | ๓๐๐,๐๐๐       | ๓๐๐,๐๐๐       | ๓๐๐,๐๐๐       | จำนวน ผู้เข้าร่วม กิจกรรม | เด็ก เยาวชน และประชาชน ร่วมสืบสาน ประเพณีและ วัฒนธรรมไทย             | กองการศึกษา               |
| ๗   | งานประเพณี ไทยทรงดำ | เพื่อส่งเสริมและสนับสนุนการอนุรักษ์ ฟื้นฟู สืบ ทอด พัฒนา สร้างสรรค์ เผยแพร่และ แลกเปลี่ยน วัฒนธรรม ประเพณีท้องถิ่น | จัดงาน ประเพณีไทย ทรงดำ ๑ ครั้ง    | ๔๐๐,๐๐๐       | ๔๐๐,๐๐๐       | ๔๐๐,๐๐๐       | ๔๐๐,๐๐๐       | ๔๐๐,๐๐๐       | จำนวน ผู้เข้าร่วม กิจกรรม | เด็ก เยาวชน และประชาชน ร่วมกันสืบสาน ประเพณีและ วัฒนธรรมของ ท้องถิ่น | กองการศึกษา               |

๒.๓ แผนงานการศาสนา วัฒนธรรม และนันทนาการ

| ที่ | โครงการ   | วัตถุประสงค์  | เป้าหมาย<br>(ผลผลิตของ<br>โครงการ)                    | งบประมาณ      |               |               |               |               | ตัวชี้วัด<br>(KPI)      | ผลที่คาดว่าจะ<br>ได้รับ  | หน่วยงาน<br>รับผิดชอบ<br>หลัก |
|-----|---|---|---|---------------|---------------|---------------|---------------|---------------|-------------------------|--|-------------------------------|
|     |   |   |   | ๒๕๖๖<br>(บาท) | ๒๕๖๗<br>(บาท) | ๒๕๖๘<br>(บาท) | ๒๕๖๙<br>(บาท) | ๒๕๗๐<br>(บาท) |                         |  |                               |
| ๘   | งานปีใหม่วิถีไทยใส่ใจวัฒนธรรมตำบลข้าวเม่าไทยทรงดำ | เพื่อส่งเสริมและสนับสนุนการอนุรักษ์ ฟื้นฟู สืบทอด พัฒนาสร้างสรรค์ เผยแพร่และแลกเปลี่ยนวัฒนธรรมประเพณีไทยท้องถิ่น      | จัดงานปีใหม่วิถีไทยใส่ใจวัฒนธรรม ตำบลข้าวเม่าไทยทรงดำ | ๖๐๐,๐๐๐       | ๖๐๐,๐๐๐       | ๖๐๐,๐๐๐       | ๖๐๐,๐๐๐       | ๖๐๐,๐๐๐       | จำนวนกิจกรรม            | เด็ก เยาวชน และประชาชนร่วมกันสืบสานประเพณีและวัฒนธรรมของไทยและท้องถิ่น   | กองการศึกษา                   |
| ๙   | สืบสานประเพณีสงกรานต์                             | เพื่อส่งเสริมและสนับสนุนให้เด็ก เยาวชน และประชาชนร่วมกันสืบสานประเพณีอันดีงามและร่วมแสดงความกตัญญู กตเวทิตาต่อผู้ใหญ่ | จัดกิจกรรมรดน้ำขอพรผู้สูงอายุ                         | ๓๐,๐๐๐        | ๓๐,๐๐๐        | ๓๐,๐๐๐        | ๓๐,๐๐๐        | ๓๐,๐๐๐        | จำนวนผู้เข้าร่วมกิจกรรม | เด็ก เยาวชน และประชาชนให้มีความสำคัญกับผู้สูงอายุและร่วมสืบสานประเพณีไทย | กองการศึกษา                   |
| ๑๐  | จัดทำข้อมูลผู้ทรงภูมิปัญญาท้องถิ่น                | เพื่อรวบรวมข้อมูลผู้ทรงภูมิปัญญาทางท้องถิ่น   | จัดทำบัญชีข้อมูลภูมิปัญญาท้องถิ่น/ปราชญ์ชาวบ้าน       | ๑๐,๐๐๐        | ๑๐,๐๐๐        | ๑๐,๐๐๐        | ๑๐,๐๐๐        | ๑๐,๐๐๐        | จำนวนภูมิปัญญาท้องถิ่น  | เด็ก เยาวชน และประชาชนรู้จักและยกย่อง ผู้ทรงภูมิปัญญาท้องถิ่น            | กองการศึกษา                   |

๒.๓ แผนงานการศาสนา วัฒนธรรม และนันทนาการ

| ที่ | โครงการ  | วัตถุประสงค์   | เป้าหมาย<br>(ผลผลิตของ<br>โครงการ)  | งบประมาณ      |               |               |               |               | ตัวชี้วัด<br>(KPI)                               | ผลที่คาดว่าจะ<br>ได้รับ   | หน่วยงาน<br>รับผิดชอบหลัก |
|-----|--|--|---|---------------|---------------|---------------|---------------|---------------|--|---|---------------------------|
|     |  |  |   | ๒๕๖๖<br>(บาท) | ๒๕๖๗<br>(บาท) | ๒๕๖๘<br>(บาท) | ๒๕๖๙<br>(บาท) | ๒๕๗๐<br>(บาท) |  |   |                           |
| ๑๑  | ส่งเสริมเกียรติภูมิ<br>ท้องถิ่น                  | เพื่อส่งเสริม<br>เผยแพร่เกียรติ<br>ประวัติผู้ทำ<br>คุณประโยชน์และ<br>ภูมิปัญญาท้องถิ่น | จัดกิจกรรม<br>ส่งเสริม<br>เกียรติภูมิ   | ๓๐,๐๐๐        | ๓๐,๐๐๐        | ๓๐,๐๐๐        | ๓๐,๐๐๐        | ๓๐,๐๐๐        | จำนวนผู้<br>ได้รับการ<br>ส่งเสริม<br>เกียรติภูมิ | เด็ก เยาวชน<br>ได้รับความรู้จาก<br>คลังสมอง<br>ท้องถิ่น                     | กองการศึกษา               |
| ๑๒  | เชิดชูเกียรติภูมิปัญญา<br>ท้องถิ่น               | เพื่อเชิดชู<br>เกียรติภูมิปัญญา<br>ท้องถิ่น  | มอบเกียรติ<br>บัตร<br>แก่ผู้ทรง<br>ปัญญาและทำ<br>คุณประโยชน์  | ๑๐,๐๐๐        | ๑๐,๐๐๐        | ๑๐,๐๐๐        | ๑๐,๐๐๐        | ๑๐,๐๐๐        | จำนวนผู้<br>ได้รับการ<br>เชิดชู<br>เกียรติภูมิ   | เด็ก เยาวชน<br>และประชาชน<br>รู้จักและยกย่อง<br>ผู้ทรงภูมิปัญญา<br>ท้องถิ่น | กองการศึกษา               |
| ๑๓  | กิจกรรมภายในศูนย์<br>วัฒนธรรมไทยทรงดำ<br>เขาย้อย | เพื่อส่งเสริม<br>กิจกรรมไทยทรง<br>ดำ   | - เผยแพร่<br>ประชาสัมพันธ์<br>วัฒนธรรม<br>ไทยทรงดำ<br>- ฝึกอบรม<br>ทำอาหาร/<br>ขนมพื้นเมือง<br>ศิลปกรรม<br>ไทยทรงดำ | ๒๐๐,๐๐๐       | ๒๐๐,๐๐๐       | ๒๐๐,๐๐๐       | ๒๐๐,๐๐๐       | ๒๐๐,๐๐๐       | จำนวน<br>กิจกรรม                                 | วัฒนธรรมไทย<br>ทรงดำเป็นที่รู้จัก<br>และมีผู้สนใจให้<br>ความสำคัญ           | กองการศึกษา               |

๒.๓ แผนงานการศาสนา วัฒนธรรม และนันทนาการ

| ที่ | โครงการ   | วัตถุประสงค์   | เป้าหมาย<br>(ผลผลิตของ<br>โครงการ)                     | งบประมาณ      |               |               |               |               | ตัวชี้วัด<br>(KPI)                          | ผลที่คาดว่าจะ<br>ได้รับ   | หน่วยงาน<br>รับผิดชอบหลัก |
|-----|---|--|--|---------------|---------------|---------------|---------------|---------------|---|---|---------------------------|
|     |   |  |  | ๒๕๖๖<br>(บาท) | ๒๕๖๗<br>(บาท) | ๒๕๖๘<br>(บาท) | ๒๕๖๙<br>(บาท) | ๒๕๗๐<br>(บาท) |   |   |                           |
| ๑๔  | อุดหนุนการจัดงาน<br>พระนครคีรี-เมือง<br>เพชร                        | เพื่อสนับสนุนงาน<br>ประเพณีของ<br>จังหวัด  | สนับสนุนการ<br>จัดงานพระ<br>นครคีรีให้<br>อำเภอเขาย้อย | ๕๐,๐๐๐        | ๕๐,๐๐๐        | ๕๐,๐๐๐        | ๕๐,๐๐๐        | ๕๐,๐๐๐        | จำนวนครั้ง<br>ที่สนับสนุน                   | ประชาชนมี<br>ความรู้ความ<br>เข้าใจร่วม<br>อนุรักษ์ฟื้นฟู<br>ประเพณีของ<br>จังหวัดเพชรบุรี | กองการศึกษา               |
| ๑๕  | อุดหนุนสภา<br>วัฒนธรรมเทศบาล<br>ตำบลเขาย้อยและ<br>เครือข่ายวัฒนธรรม | เพื่อส่งเสริมการ<br>ดำเนินงานตาม<br>บทบาทหน้าที่<br>อย่างต่อเนื่องของ<br>สภาวัฒนธรรม<br>เทศบาลและ<br>เครือข่าย | สนับสนุนการ<br>ดำเนินงาน<br>วัฒนธรรม                   | ๕๐,๐๐๐        | ๕๐,๐๐๐        | ๕๐,๐๐๐        | ๕๐,๐๐๐        | ๕๐,๐๐๐        | จำนวน<br>กิจกรรม                            | ประชาชนมี<br>ความรู้ความ<br>เข้าใจใน<br>ประเพณี   | กองการศึกษา               |
| ๑๖  | สนับสนุนทีมกีฬาของ<br>เทศบาล  | เพื่อส่งเสริมให้เด็ก<br>เยาวชน และ<br>ประชาชนใช้เวลา<br>ว่างในการเล่นกีฬา<br>และออกกำลังกาย                    | จัดส่งทีม เข้า<br>ร่วมแข่งขันกับ<br>หน่วยงาน<br>ต่างๆ  | ๑๐๐,๐๐๐       | ๑๐๐,๐๐๐       | ๑๐๐,๐๐๐       | ๑๐๐,๐๐๐       | ๑๐๐,๐๐๐       | จำนวนทีม<br>ที่จัดส่งเข้า<br>ร่วมแข่งขัน    | เด็ก เยาวชน<br>และประชาชนมี<br>การออกกำลังกาย<br>เพิ่มขึ้น                                | กองการศึกษา               |
| ๑๗  | แข่งขันกีฬาต่างๆ  | เพื่อสร้างความ<br>สามัคคีระหว่าง<br>ชุมชน  | จัดการแข่งขัน<br>กีฬาให้กับ<br>ชุมชนทั้ง ๒๔<br>ชุมชน   | ๒๐๐,๐๐๐       | ๒๐๐,๐๐๐       | ๒๐๐,๐๐๐       | ๒๐๐,๐๐๐       | ๒๐๐,๐๐๐       | จำนวน<br>ชุมชนที่เข้า<br>ร่วมการ<br>แข่งขัน | ชุมชนมีความ<br>สามัคคีทำ<br>กิจกรรมร่วมกัน  | กองการศึกษา               |

๒.๓ แผนงานการศาสนา วัฒนธรรม และนันทนาการ

| ที่ | โครงการ                        | วัตถุประสงค์   | เป้าหมาย<br>(ผลผลิตของ<br>โครงการ)   | งบประมาณ      |               |               |               |               | ตัวชี้วัด<br>(KPI)  | ผลที่คาดว่าจะ<br>ได้รับ                                       | หน่วยงาน<br>รับผิดชอบหลัก |
|-----|--------------------------------|--|--|---------------|---------------|---------------|---------------|---------------|---|---|---------------------------|
|     |                                |  |  | ๒๕๖๖<br>(บาท) | ๒๕๖๗<br>(บาท) | ๒๕๖๘<br>(บาท) | ๒๕๖๙<br>(บาท) | ๒๕๗๐<br>(บาท) |   |   |                           |
| ๑๘  | แข่งขันกีฬาต่างๆ ของ<br>เทศบาล | ส่งเสริมให้เด็ก<br>เยาวชน และ<br>ประชาชนใช้เวลา<br>ว่างในการเล่นกีฬา<br>และออกกำลังกาย | จัดกิจกรรม<br>- การแข่งขัน<br>ฟุตบอล<br>- การแข่งขัน<br>เปตอง<br>- การแข่งขัน<br>กีฬาด้านยา<br>เสพติด<br>- การแข่งขัน<br>กีฬาต่างๆ | ๓๐๐,๐๐๐       | ๓๐๐,๐๐๐       | ๓๐๐,๐๐๐       | ๓๐๐,๐๐๐       | ๓๐๐,๐๐๐       | จำนวน<br>กิจกรรม<br>ที่จัดการ<br>แข่งขัน                        | เด็ก เยาวชน<br>และประชาชนมี<br>การออกกำลังกาย<br>เพิ่มมากขึ้น | กองการศึกษา               |
| ๑๙  | ส่งเสริมและพัฒนากีฬา           | เพื่อส่งเสริมให้<br>ประชาชนทุก<br>ระดับมีโอกาสออก<br>กำลังกายและเล่น<br>กีฬา           | จัดอบรมให้<br>ความรู้ด้าน<br>กีฬา  | ๑๐๐,๐๐๐       | ๑๐๐,๐๐๐       | ๑๐๐,๐๐๐       | ๑๐๐,๐๐๐       | ๑๐๐,๐๐๐       | จำนวนผู้<br>เข้าอบรม  | เด็ก และ<br>เยาวชนมีความรู้<br>และทักษะใน<br>การเล่นกีฬา      | กองการศึกษา               |
| ๒๐  | จัดหาอุปกรณ์กีฬา               | เพื่อส่งเสริมและ<br>สนับสนุนให้เด็ก<br>เยาวชน และ<br>ประชาชนได้เล่น<br>กีฬา            | จัดซื้อ<br>อุปกรณ์กีฬา<br>ให้ชุมชน   | ๑๐๐,๐๐๐       | ๑๐๐,๐๐๐       | ๑๐๐,๐๐๐       | ๑๐๐,๐๐๐       | ๑๐๐,๐๐๐       | จำนวน<br>ชุมชนที่<br>ได้รับการ<br>จัดซื้อ<br>อุปกรณ์<br>กีฬาให้ | เด็ก เยาวชน<br>และประชาชนมี<br>อุปกรณ์ออก<br>กำลังกาย         | กองการศึกษา               |

๒.๓ แผนงานการศาสนา วัฒนธรรม และนันทนาการ

แบบ ผ.๐๒

| ที่ | โครงการ                                      | วัตถุประสงค์  | เป้าหมาย<br>(ผลผลิต<br>ของ<br>โครงการ)                            | งบประมาณ      |               |               |               |               | ตัวชี้วัด<br>(KPI)                          | ผลที่คาดว่าจะ<br>ได้รับ  | หน่วยงาน<br>รับผิดชอบหลัก |
|-----|--|---|---|---------------|---------------|---------------|---------------|---------------|---|--|---------------------------|
|     |  |   |   | ๒๕๖๖<br>(บาท) | ๒๕๖๗<br>(บาท) | ๒๕๖๘<br>(บาท) | ๒๕๖๙<br>(บาท) | ๒๕๗๐<br>(บาท) |   |  |                           |
| ๒๑  | ก่อสร้างสนามกีฬา<br>ของเทศบาลตำบลเขา<br>ย้อย | เพื่อพัฒนาทาง<br>กีฬาของคนใน<br>ท้องถิ่น  | เป็น<br>ศูนย์กลางใน<br>การพัฒนา<br>ตนเองให้มี<br>คุณภาพ           | ๓,๐๐๐,๐๐๐     | ๓,๐๐๐,๐๐๐     | -             | -             | -             | จำนวนผู้<br>เล่นกีฬา                        | เด็ก เยาวชน<br>และประชาชนมี<br>สุขภาพที่ดี<br>จิตใจแจ่มใส            | กองการศึกษา               |
| ๒๒  | ก่อสร้างลานกีฬาของ<br>เทศบาลตำบลเขา<br>ย้อย  | เพื่อเป็นสถานที่<br>ออกกำลังกายของ<br>คนในท้องถิ่น  | เป็น<br>ศูนย์กลางใน<br>การออก<br>กำลังกาย<br>เพื่อสุขภาพ<br>ที่ดี | ๕๐๐,๐๐๐       | ๕๐๐,๐๐๐       | ๕๐๐,๐๐๐       | ๕๐๐,๐๐๐       | ๕๐๐,๐๐๐       | จำนวนผู้<br>เล่นกีฬา                        | เด็ก เยาวชน<br>และประชาชน<br>ได้ออกกำลังกาย<br>เพื่อสุขภาพ<br>ที่ดี  | กองการศึกษา               |
| ๒๓  | จัดหาเครื่องออกกำลังกาย                      | เพื่อส่งเสริมการ<br>ออกกำลังกายให้<br>เด็ก เยาวชน และ<br>ประชาชนใน<br>ชุมชนให้มีสุขภาพ<br>แข็งแรง | จัดหาเครื่อง<br>ออกกำลังกาย                                       | ๑,๐๐๐,๐๐๐     | ๑,๐๐๐,๐๐๐     | ๑,๐๐๐,๐๐๐     | ๑,๐๐๐,๐๐๐     | ๑,๐๐๐,๐๐๐     | จำนวน<br>เครื่องออก<br>กำลังกายที่<br>จัดหา | เด็ก เยาวชน<br>และประชาชนมี<br>สุขภาพอนามัย<br>ที่สมบูรณ์<br>แข็งแรง | กองการศึกษา               |

๒.๓ แผนงานการศาสนา วัฒนธรรม และนันทนาการ

แบบ ผ.๐๒

| ที่ | โครงการ  | วัตถุประสงค์  | เป้าหมาย<br>(ผลผลิตของ<br>โครงการ)  | งบประมาณ      |               |               |               |               | ตัวชี้วัด<br>(KPI)                             | ผลที่คาดว่าจะ<br>ได้รับ   | หน่วยงาน<br>รับผิดชอบหลัก |
|-----|--|---|---|---------------|---------------|---------------|---------------|---------------|--|---|---------------------------|
|     |  |   |   | ๒๕๖๖<br>(บาท) | ๒๕๖๗<br>(บาท) | ๒๕๖๘<br>(บาท) | ๒๕๖๙<br>(บาท) | ๒๕๗๐<br>(บาท) |  |   |                           |
| ๒๔  | จัดหาเครื่องเล่น<br>สำหรับเด็ก   | เพื่อส่งเสริมให้เด็ก<br>และเยาวชนมี<br>พัฒนาการที่สมวัย   | จัดหาเครื่อง<br>เล่นให้กับ<br>ชุมชนและศูนย์<br>พัฒนาเด็กเล็ก                                    | ๑,๐๐๐,๐๐๐     | ๑,๐๐๐,๐๐๐     | ๑,๐๐๐,๐๐๐     | ๑,๐๐๐,๐๐๐     | ๑,๐๐๐,๐๐๐     | จำนวน<br>เครื่องเล่น<br>ที่จัดหา               | เด็ก และ<br>เยาวชนมี<br>พัฒนาการและ<br>สมรรถนะทาง<br>ร่างกายที่<br>สมบูรณ์แข็งแรง       | กองการศึกษา               |
| ๒๕  | อบรม สัมมนา<br>และทัศนศึกษาดู<br>งาน   | จัดส่งเจ้าหน้าที่<br>บุคลากร กอ<br>งการศึษา อบรม<br>สัมมนา เพิ่มพูน<br>ความรู้และ<br>ประสบการณ์ | เข้าร่วมอบรม<br>สัมมนาตาม<br>ที่หน่วยงานต่าง<br>ๆ จัดอบรม<br>สัมมนา                             | ๑๐๐,๐๐๐       | ๑๐๐,๐๐๐       | ๑๐๐,๐๐๐       | ๑๐๐,๐๐๐       | ๑๐๐,๐๐๐       | ร้อยละของ<br>จำนวนผู้<br>เข้ารับการ<br>อบรม    | - บุคลากรกอ<br>งการศึษา มี<br>ความรู้ ความ<br>เข้าใจในการ<br>ปฏิบัติหน้าที่<br>ของตนเอง | กองการศึกษา               |
| ๒๖  | ปรับปรุง<br>ซ่อมแซม<br>บำรุงทรัพย์สิน<br>ศูนย์วัฒนธรรม<br>ไทยทรงดำเขา<br>ย้อย/ทับคาง | เพื่อให้ทรัพย์สิน<br>พร้อมใช้ในการ<br>ปฏิบัติงาน  | ปรับปรุง<br>ซ่อมแซม<br>บำรุงรักษา<br>ทรัพย์สินศูนย์<br>วัฒนธรรมไท<br>รงดำเขา<br>ย้อย/<br>ทับคาง | ๒๐๐,๐๐๐       | ๒๐๐,๐๐๐       | ๒๐๐,๐๐๐       | ๒๐๐,๐๐๐       | ๒๐๐,๐๐๐       | ร้อยละของ<br>ทรัพย์สินที่<br>พร้อมใ<br>้ใช้งาน | อุปกรณ์การ<br>ปฏิบัติงาน<br>พร้อมใ<br>้ใช้งาน<br>และใ้รับการ<br>บำรุงรักษา<br>ตลอดเวลา  | กองการศึกษา               |

๒.๓ แผนงานการศาสนา วัฒนธรรม และนันทนาการ

| ที่ | โครงการ  | วัตถุประสงค์  | เป้าหมาย<br>(ผลผลิต<br>ของ<br>โครงการ)                        | งบประมาณ      |               |               |               |               | ตัวชี้วัด<br>(KPI)                                      | ผลที่คาดว่าจะได้รับ                                | หน่วยงาน<br>รับผิดชอบหลัก |
|-----|--|---|---|---------------|---------------|---------------|---------------|---------------|---|--|---------------------------|
|     |  |   |   | ๒๕๖๖<br>(บาท) | ๒๕๖๗<br>(บาท) | ๒๕๖๘<br>(บาท) | ๒๕๖๙<br>(บาท) | ๒๕๗๐<br>(บาท) |   |  |                           |
| ๒๗  | ปรับปรุง ซ่อมแซม บำรุงเครื่องออกกำลังกาย/เครื่องเล่นสำหรับเด็ก | เพื่อส่งเสริมให้เด็กเยาวชน และประชาชนได้ออกกำลังกาย | - ซ่อมแซมเครื่องออกกำลังกาย<br>- ซ่อมแซมเครื่องเล่นสำหรับเด็ก | ๒๐๐,๐๐๐       | ๒๐๐,๐๐๐       | ๒๐๐,๐๐๐       | ๒๐๐,๐๐๐       | ๒๐๐,๐๐๐       | ร้อยละของเครื่องออกกำลังกายและเครื่องเล่นที่พร้อมใช้งาน | เด็ก เยาวชน และประชาชนได้ออกกำลังกายอย่างต่อเนื่อง | กองการศึกษา               |
| รวม | ๒๗ โครงการ   |   |   | ๗,๖๗๐,๐๐๐     | ๗,๖๗๐,๐๐๐     | ๔,๖๗๐,๐๐๐     | ๔,๖๗๐,๐๐๐     | ๔,๖๗๐,๐๐๐     |   |  |                           |



๒.๔ แผนงานสาธารณสุข

| ที่ | โครงการ   | วัตถุประสงค์   | เป้าหมาย<br>(ผลผลิตของ<br>โครงการ) | งบประมาณ      |               |               |               |               | ตัวชี้วัด<br>(KPI)         | ผลที่คาดว่าจะได้รับ  | หน่วยงาน<br>รับผิดชอบหลัก |
|-----|---|--|------------------------------------|---------------|---------------|---------------|---------------|---------------|----------------------------|--|---------------------------|
|     |   |  |                                    | ๒๕๖๖<br>(บาท) | ๒๕๖๗<br>(บาท) | ๒๕๖๘<br>(บาท) | ๒๕๖๙<br>(บาท) | ๒๕๗๐<br>(บาท) |                            |  |                           |
| ๑   | โครงการตรวจทดสอบสารปนเปื้อนในอาหาร  | เพื่อตรวจสอบสารปนเปื้อนในอาหาร   | ตัวอย่างอาหาร ๒๐๐ ตัวอย่าง         | ๕,๐๐๐         | ๕,๐๐๐         | ๕,๐๐๐         | ๕,๐๐๐         | ๕,๐๐๐         | ตัวอย่างอาหาร ๒๐๐ ตัวอย่าง | ประชาชนได้รับความปลอดภัยจากการบริโภค                             | กองสาธารณสุขฯ             |
| ๒   | โครงการตรวจสถานประกอบกิจการด้านอาหาร ตามมาตรฐานอาหารสะอาด รสชาติอร่อย (Clean Food Good Taste) | เพื่อตรวจและยกระดับสถานประกอบกิจการด้านอาหารตามมาตรฐานอาหารสะอาด รสชาติอร่อย (Clean Food Good Taste) | ๕๐ แห่ง                            | ๑๐,๐๐๐        | ๑๐,๐๐๐        | ๑๐,๐๐๐        | ๑๐,๐๐๐        | ๑๐,๐๐๐        | ๕๐ แห่ง                    | ประชาชนมีความปลอดภัยจากการบริโภคและได้รับการบริการด้านอาหารที่ดี | กองสาธารณสุขฯ             |
| ๓   | โครงการตรวจตู้น้ำดื่มหยอดเหรียญอัตโนมัติ  | เพื่อคุ้มครองผู้บริโภคให้ปลอดภัยจากการบริโภคน้ำดื่ม จากตู้น้ำหยอดเหรียญอัตโนมัติ                     | ๒๐ แห่ง                            | -             | -             | -             | -             | -             | ๒๐ แห่ง                    | ประชาชนปลอดภัยจากการบริโภคน้ำดื่ม                                | กองสาธารณสุขฯ             |
| รวม | ๓ โครงการ   |  |                                    | ๑๕,๐๐๐        | ๑๕,๐๐๐        | ๑๕,๐๐๐        | ๑๕,๐๐๐        | ๑๕,๐๐๐        |                            |  |                           |

๒.๕ แผนงานสังคมสงเคราะห์

| ที่ | โครงการ  | วัตถุประสงค์   | เป้าหมาย<br>(ผลผลิตของ<br>โครงการ)  | งบประมาณ      |               |               |               |               | ตัวชี้วัด<br>(KPI)  | ผลที่คาดว่าจะ<br>ได้รับ   | หน่วยงาน<br>รับผิดชอบหลัก |
|-----|--|--|---|---------------|---------------|---------------|---------------|---------------|---|---|---------------------------|
|     |  |  |   | ๒๕๖๖<br>(บาท) | ๒๕๖๗<br>(บาท) | ๒๕๖๘<br>(บาท) | ๒๕๖๙<br>(บาท) | ๒๕๗๐<br>(บาท) |   |   |                           |
| ๑   | โครงการเยี่ยมบ้าน<br>ผู้สูงอายุ ผู้พิการ และ<br>ผู้ป่วยเรื้อรังแบบ<br>บูรณาการ | เพื่อออกเยี่ยม<br>ดูแลช่วยเหลือ<br>ด้านสวัสดิการ<br>สำหรับผู้ป่วย<br>ผู้สูงอายุ ผู้พิการ<br>และผู้ป่วยเรื้อรัง | ดูแลช่วยเหลือ<br>ด้านสวัสดิการ<br>สำหรับผู้ป่วย<br>ผู้สูงอายุ ผู้พิการ<br>และผู้ป่วยเรื้อรัง<br>ในเขตพื้นที่<br>เทศบาลตำบล<br>เขาย้อย | ๕๐,๐๐๐        | ๕๐,๐๐๐        | ๕๐,๐๐๐        | ๕๐,๐๐๐        | ๕๐,๐๐๐        | กลุ่มเป้าหมาย<br>ได้รับการดูแล<br>และมี<br>คุณภาพชีวิต<br>ที่ดีขึ้น | ประชาชนมี<br>คุณภาพชีวิตที่<br>ดีขึ้นลดความ<br>เหลื่อมล้ำทาง<br>สังคม | กองสวัสดิการ<br>สังคม     |

๒.๕ แผนงานสังคมสงเคราะห์

| ที่ | โครงการ   | วัตถุประสงค์   | เป้าหมาย<br>(ผลผลิตของ<br>โครงการ)   | งบประมาณ      |               |               |               |               | ตัวชี้วัด<br>(KPI)   | ผลที่คาดว่าจะ<br>ได้รับ   | หน่วยงาน<br>รับผิดชอบหลัก |
|-----|---|--|--|---------------|---------------|---------------|---------------|---------------|--|---|---------------------------|
|     |   |  |  | ๒๕๖๖<br>(บาท) | ๒๕๖๗<br>(บาท) | ๒๕๖๘<br>(บาท) | ๒๕๖๙<br>(บาท) | ๒๕๗๐<br>(บาท) |  |   |                           |
| ๒   | โครงการส่งเสริมการเรียนรู้สำหรับผู้สูงอายุและบุคคลที่เข้าสู่วัยผู้สูงอายุเขตเทศบาลตำบลเขาย้อย | เพื่อส่งเสริมให้ความรู้กับผู้สูงอายุและบุคคลที่เข้าสู่วัยสูงอายุ เตรียมตัวเข้าสู่วัยผู้สูงอายุในการดูแลตนเอง | จัดโครงการส่งเสริมการเรียนรู้สำหรับผู้สูงอายุและบุคคลที่เข้าสู่วัยผู้สูงอายุในเขตพื้นที่เทศบาลตำบลเขาย้อย จำนวนไม่น้อยกว่า ๕๐ คน | ๒๐,๐๐๐        | ๒๐,๐๐๐        | ๒๐,๐๐๐        | ๒๐,๐๐๐        | ๒๐,๐๐๐        | ผู้สูงอายุและบุคคลเข้าสู่วัยผู้สูงอายุในเขตพื้นที่เทศบาลตำบลเขาย้อย มีคุณภาพชีวิตที่ดีขึ้นลดความเหลื่อมล้ำทางสังคม | ผู้สูงอายุและบุคคลเข้าสู่วัยผู้สูงอายุในเขตพื้นที่เทศบาลตำบลเขาย้อยมีคุณภาพชีวิตที่ดีขึ้นลดความเหลื่อมล้ำทางสังคม | กองสวัสดิการสังคม         |
| รวม | ๒ โครงการ   |  |  | ๗๐,๐๐๐        | ๗๐,๐๐๐        | ๗๐,๐๐๐        | ๗๐,๐๐๐        | ๗๐,๐๐๐        |  |   |                           |

๒. บัญชีโครงการพัฒนาท้องถิ่น

รายละเอียดโครงการพัฒนา  
แผนพัฒนาท้องถิ่น (พ.ศ. ๒๕๖๖ – ๒๕๗๐)  
เทศบาลตำบลเขาย้อย

- ก. ยุทธศาสตร์จังหวัดที่ ๑ การพัฒนาความมั่นคงด้านเศรษฐกิจจากรากฐานการท่องเที่ยว การค้า การบริการและการเกษตรแบบครบวงจร
- ข. ยุทธศาสตร์การพัฒนาของ อปท. ในเขตจังหวัด ยุทธศาสตร์การพัฒนาด้านการวางแผน การส่งเสริมการลงทุน พาณิชยกรรม เศรษฐกิจพอเพียงและการท่องเที่ยว
- ๓. ยุทธศาสตร์การพัฒนาเศรษฐกิจ

๓.๑ แผนงานการศาสนา วัฒนธรรม และนันทนาการ

| ที่ | โครงการ                          | วัตถุประสงค์  | เป้าหมาย<br>(ผลผลิตของ<br>โครงการ)            | งบประมาณ      |               |               |               |               | ตัวชี้วัด<br>(KPI)          | ผลที่คาดว่าจะได้รับ  | หน่วยงาน<br>รับผิดชอบ<br>หลัก |
|-----|----------------------------------|---|---|---------------|---------------|---------------|---------------|---------------|-----------------------------|--|-------------------------------|
|     |                                  |   |   | ๒๕๖๖<br>(บาท) | ๒๕๖๗<br>(บาท) | ๒๕๖๘<br>(บาท) | ๒๕๖๙<br>(บาท) | ๒๕๗๐<br>(บาท) |                             |  |                               |
| ๑   | ประชาสัมพันธ์<br>แหล่งท่องเที่ยว | เพื่อส่งเสริมการท่องเที่ยว<br>ประชาสัมพันธ์<br>ข่าวสาร<br>วัฒนธรรม<br>ประเพณี แหล่ง<br>ท่องเที่ยว | จัดทำเอกสาร<br>ประชาสัมพันธ์<br>การท่องเที่ยว | ๒๐๐,๐๐๐       | ๒๐๐,๐๐๐       | ๒๐๐,๐๐๐       | ๒๐๐,๐๐๐       | ๒๐๐,๐๐๐       | จำนวน<br>เอกสารที่<br>จัดทำ | ประชาชนและ<br>นักท่องเที่ยว<br>ทั่วไปได้รับ<br>ความรู้และมี<br>ความสนใจ<br>การท่องเที่ยว<br>ของอำเภอเขา<br>ย้อยมากขึ้น | กองการศึกษา                   |

๓.๑ แผนงานการศาสนา วัฒนธรรม และนันทนาการ

| ที่ | โครงการ  | วัตถุประสงค์   | เป้าหมาย<br>(ผลผลิตของ<br>โครงการ)   | งบประมาณ      |               |               |               |               | ตัวชี้วัด<br>(KPI)             | ผลที่คาดว่าจะได้รับ                     | หน่วยงาน<br>รับผิดชอบ<br>หลัก |
|-----|--|--|--|---------------|---------------|---------------|---------------|---------------|--------------------------------|---|-------------------------------|
|     |  |  |  | ๒๕๖๖<br>(บาท) | ๒๕๖๗<br>(บาท) | ๒๕๖๘<br>(บาท) | ๒๕๖๙<br>(บาท) | ๒๕๗๐<br>(บาท) |                                |   |                               |
| ๒   | พัฒนาเครือข่าย/<br>สถานที่ท่องเที่ยว<br>และการบริการ<br>เกี่ยวกับการ<br>ท่องเที่ยว | - เพื่อจัดกิจกรรม<br>บริการการ<br>ท่องเที่ยวให้เป็น<br>เครือข่ายกัน<br>- เพื่ออำนวยความสะดวกแก่<br>นักท่องเที่ยว<br>- เพื่อพัฒนา<br>สถานที่ท่องเที่ยว<br>- เพื่อ<br>ประชาสัมพันธ์<br>ข้อมูลแหล่ง<br>ท่องเที่ยว | - วางแผนและ<br>บูรณาการการ<br>ท่องเที่ยวในเขต<br>อำเภอเขาย้อย<br>- จัดทำป้าย<br>แสดงเส้นทาง<br>และแหล่ง<br>ท่องเที่ยว<br>- ประชา-<br>สัมพันธ์ข้อมูล<br>แหล่งท่องเที่ยว<br>- จัดกิจกรรม<br>ส่งเสริมการ<br>ท่องเที่ยว<br>- จัดภูมิทัศน์ใน<br>แหล่งท่องเที่ยว | ๒,๐๐๐,๐๐๐     | ๒,๐๐๐,๐๐๐     | ๒,๐๐๐,๐๐๐     | ๒,๐๐๐,๐๐๐     | ๒,๐๐๐,๐๐๐     | จำนวน<br>สถานที่<br>ท่องเที่ยว | ประชาชนใน<br>ชุมชนมีรายได้<br>เพิ่มขึ้น | กองการศึกษา                   |

๓.๑ แผนงานการศาสนา วัฒนธรรม และนันทนาการ

แบบ ผ.๐๒

| ที่ | โครงการ                                     | วัตถุประสงค์               | เป้าหมาย<br>(ผลผลิต<br>ของ<br>โครงการ)                      | งบประมาณ      |               |               |               |               | ตัวชี้วัด<br>(KPI)          | ผลที่คาดว่าจะได้รับ   | หน่วยงาน<br>รับผิดชอบหลัก |
|-----|---|----------------------------|---|---------------|---------------|---------------|---------------|---------------|-----------------------------|---|---------------------------|
|     |   |                            |   | ๒๕๖๖<br>(บาท) | ๒๕๖๗<br>(บาท) | ๒๕๖๘<br>(บาท) | ๒๕๖๙<br>(บาท) | ๒๕๗๐<br>(บาท) |                             |   |                           |
| ๓   | ปรับปรุงภูมิทัศน์ของเมืองและแหล่งท่องเที่ยว | เพื่อส่งเสริมการท่องเที่ยว | ปรับปรุงภูมิทัศน์ภายในศูนย์วัฒนธรรมไทยทรงดำ/แหล่งท่องเที่ยว | ๕๐๐,๐๐๐       | ๕๐๐,๐๐๐       | ๕๐๐,๐๐๐       | ๕๐๐,๐๐๐       | ๕๐๐,๐๐๐       | สถานที่ที่ได้รับการปรับปรุง | จำนวนนักท่องเที่ยวเยี่ยมชมศูนย์วัฒนธรรมไทยทรงดำเพิ่มมากขึ้น | กองการศึกษา               |
| รวม | ๓ โครงการ                                   |                            |   | ๒,๗๐๐,๐๐๐     | ๒,๗๐๐,๐๐๐     | ๒,๗๐๐,๐๐๐     | ๒,๗๐๐,๐๐๐     | ๒,๗๐๐,๐๐๐     |                             |   |                           |

๒. บัญชีโครงการพัฒนาท้องถิ่น

รายละเอียดโครงการพัฒนา  
แผนพัฒนาท้องถิ่น (พ.ศ. ๒๕๖๖ - ๒๕๗๐)  
เทศบาลตำบลเขาย้อย

ก. ยุทธศาสตร์จังหวัดที่ ๑ การพัฒนาความมั่นคงด้านเศรษฐกิจรากฐานการท่องเที่ยว การบริการและการเกษตรแบบครบวงจร

ข. ยุทธศาสตร์การพัฒนาของ อปท. ในเขตจังหวัด ยุทธศาสตร์การพัฒนาด้านการวางแผน การส่งเสริมการลงทุน พาณิชยกรรม เศรษฐกิจพอเพียง และการท่องเที่ยว

๓. ยุทธศาสตร์การพัฒนาเศรษฐกิจ

๓.๒ แผนงานการเกษตร

| ที่ | โครงการ                                    | วัตถุประสงค์  | เป้าหมาย<br>(ผลผลิตของ<br>โครงการ)  | งบประมาณ      |               |               |               |               | ตัวชี้วัด<br>(KPI) | ผลที่คาดว่าจะได้รับ   | หน่วยงาน<br>รับผิดชอบหลัก |
|-----|--|---|---|---------------|---------------|---------------|---------------|---------------|--------------------|---|---------------------------|
|     |  |   |   | ๒๕๖๖<br>(บาท) | ๒๕๖๗<br>(บาท) | ๒๕๖๘<br>(บาท) | ๒๕๖๙<br>(บาท) | ๒๕๗๐<br>(บาท) |                    |   |                           |
| ๑   | โครงการส่งเสริมเกษตรกร<br>ปลอดภัยจากสารพิษ | เพื่อให้ผู้ผลิตและผู้<br>บริโภคมีความ<br>ปลอดภัยจาก<br>สารพิษ | - เกษตรกร<br>ผลิตปุ๋ย<br>ชีวภาพ<br>- ก่อสร้างโรง<br>ผลิตปุ๋ย<br>ชีวภาพ<br>- ส่งเสริม<br>เกษตรกร<br>ปลูกพืช<br>ปลอดภัย | ๓๐๐,๐๐๐       | ๓๐๐,๐๐๐       | ๓๐๐,๐๐๐       | ๓๐๐,๐๐๐       | ๓๐๐,๐๐๐       | ๔ กลุ่ม            | ประชาชนได้<br>บริโภคผักที่<br>ปลอดภัยจากสารพิษ<br>ทำให้มีสุขภาพดี | สำนักปลัด                 |

๓.๒ แผนงานการเกษตร

| ที่ | โครงการ  | วัตถุประสงค์   | เป้าหมาย<br>(ผลผลิตของ<br>โครงการ)  | งบประมาณ  |   |   |   |   | ตัวชี้วัด<br>(KPI)              | ผลที่คาดว่าจะได้รับ   | หน่วยงาน<br>รับผิดชอบหลัก                         |
|-----|--|--|---|---|---|---|---|---|---------------------------------|---|---|
|     |  |  |   | ๒๕๖๖<br>(บาท)   | ๒๕๖๗<br>(บาท)   | ๒๕๖๘<br>(บาท)   | ๒๕๖๙<br>(บาท)   | ๒๕๗๐<br>(บาท)   |                                 |   |   |
| ๒   | โครงการเกษตรสาธิต  | เพื่อให้มีหน่วย<br>สาธิตการเกษตร<br>อินทรีย์   | อบรมป้องกัน<br>การระบาดของ<br>ของเพลี้ย<br>กระโดดสี<br>น้ำตาลอย่าง<br>ยั่งยืน<br>อบรมให้<br>ความรู้ด้าน<br>เกษตร<br>อินทรีย์  | ๔๐,๐๐๐  | ๔๐,๐๐๐  | ๔๐,๐๐๐  | ๔๐,๐๐๐  | ๔๐,๐๐๐  | ๔ ศูนย์                         | เทศบาลเป็น<br>พื้นที่ปลอด<br>สารพิษและ<br>รักษาธรรมชาติ                               | สำนักปลัด<br>สนง.เกษตร<br>อ.เขาย้อย<br>เกษตรอำเภอ |
| ๓   | โครงการช่วยเหลือและ<br>สงเคราะห์เกษตรกรผู้<br>ประสบปัญหา | ดำเนินการ<br>ช่วยเหลือ<br>สงเคราะห์<br>เกษตรกรที่ยากจน<br>ตามอำนาจหน้าที่<br>ของเทศบาล | จัดหาเมล็ด<br>พันธ์ ยา<br>ปราบศัตรูพืช<br>สนับสนุน<br>ความรู้/วัสดุ<br>อุปกรณ์<br>เครื่องใช้/การ<br>วาง<br>แผนพัฒนา<br>ที่ดิน | ๓๐๐,๐๐๐<br>จากเงิน<br>อุดหนุน<br>ถ่ายโอน<br>และงบ<br>ท้องถิ่น | ๓๐๐,๐๐๐<br>จากเงิน<br>อุดหนุน<br>ถ่ายโอน<br>และงบ<br>ท้องถิ่น | ๓๐๐,๐๐๐<br>จากเงิน<br>อุดหนุน<br>ถ่ายโอน<br>และงบ<br>ท้องถิ่น | ๓๐๐,๐๐๐<br>จากเงิน<br>อุดหนุน<br>ถ่ายโอน<br>และงบ<br>ท้องถิ่น | ๓๐๐,๐๐๐<br>จากเงิน<br>อุดหนุน<br>ถ่ายโอน<br>และงบ<br>ท้องถิ่น | ตามสภาพ<br>การณ์ที่<br>เกิดขึ้น | เกษตรกรผู้ยากจน<br>หรือประสบปัญหา<br>จะสามารถดำเนิน<br>ชีวิตและประกอบ<br>อาชีพอยู่ได้ | สำนักปลัด   |



๓.๒ แผนงานการเกษตร

| ที่ | โครงการ  | วัตถุประสงค์   | เป้าหมาย<br>(ผลผลิตของ<br>โครงการ)   | งบประมาณ      |               |               |               |               | ตัวชี้วัด<br>(KPI) | ผลที่คาดว่าจะได้รับ   | หน่วยงาน<br>รับผิดชอบหลัก |
|-----|--|--|--|---------------|---------------|---------------|---------------|---------------|--------------------|---|---------------------------|
|     |  |  |  | ๒๕๖๖<br>(บาท) | ๒๕๖๗<br>(บาท) | ๒๕๖๘<br>(บาท) | ๒๕๖๙<br>(บาท) | ๒๕๗๐<br>(บาท) |                    |   |                           |
| ๔   | โครงการ<br>ประชาสัมพันธ์เผยแพร่<br>แนวทางเศรษฐกิจ<br>พอเพียงและโครงการ<br>พระราชดำริด้าน<br>การเกษตร | เพื่อให้เกษตรกร<br>ที่เข้าร่วมโครงการ<br>ได้นำความรู้ไปใช้<br>ประโยชน์สูงสุด | ๑. ประชาสัมพันธ์<br>เผยแพร่องค์ความรู้<br>ทฤษฎี แนวทาง<br>ทุกด้านที่เหมาะสม<br>กับพื้นที่<br>๒. จัดกิจกรรมที่<br>เกี่ยวข้องกับการ<br>เผยแพร่พระ<br>อัจฉริยภาพตาม<br>แนวทางหรือ<br>โครงการ<br>พระราชดำริ และ<br>ศึกษา ดูงาน<br>๓. สนับสนุน<br>งบประมาณหรือ<br>วัสดุอุปกรณ์<br>การเกษตรตาม<br>แนวทาง<br>พระราชดำริ | ๑๐๐,๐๐๐       | ๑๐๐,๐๐๐       | ๑๐๐,๐๐๐       | ๑๐๐,๐๐๐       | ๑๐๐,๐๐๐       | ๓๐๐ คน             | มีการพัฒนาพื้นที่<br>ไปสู่เกษตรกรกรม<br>สมบูรณ์ตามแนว<br>พระราชดำริ | สำนักปลัด                 |

๓.๒ แผนงานการเกษตร

| ที่ | โครงการ  | วัตถุประสงค์  | เป้าหมาย<br>(ผลผลิตของ<br>โครงการ)   | งบประมาณ      |               |               |               |               | ตัวชี้วัด<br>(KPI) | ผลที่คาดว่าจะได้รับ  | หน่วยงาน<br>รับผิดชอบหลัก |
|-----|--|---|--|---------------|---------------|---------------|---------------|---------------|--------------------|--|---------------------------|
|     |  |   |  | ๒๕๖๖<br>(บาท) | ๒๕๖๗<br>(บาท) | ๒๕๖๘<br>(บาท) | ๒๕๖๙<br>(บาท) | ๒๕๗๐<br>(บาท) |                    |  |                           |
| ๕   | โครงการก่อสร้างศูนย์<br>สาธิตและเรียนรู้ทฤษฎี<br>เศรษฐกิจพอเพียง | เพื่อเป็นศูนย์<br>สาธิตและเป็น<br>แหล่งเรียนรู้ของ<br>ประชาชน ใน<br>ทฤษฎีเศรษฐกิจ<br>พอเพียง  | ก่อสร้างศูนย์<br>สาธิตและเรียนรู้<br>ทฤษฎีเศรษฐกิจ<br>พอเพียง  | ๕๐๐,๐๐๐       | -             | -             | -             | -             | ๑ โครงการ          | ประชาชนมีความรู้<br>ความเข้าใจใน<br>ทฤษฎีเศรษฐกิจ<br>พอเพียง และ<br>สามารถนำไป<br>ปฏิบัติได้ | สำนักปลัด                 |
| ๖   | โครงการอนุรักษ์<br>พันธุกรรมพืชอัน<br>เนื่องมาจาก<br>พระราชดำริ  | เพื่อให้องค์กร<br>ปกครองส่วน<br>ท้องถิ่น ผู้นำชุมชน<br>เยาวชน<br>สถาบันการศึกษา<br>เครือข่าย ทสม.<br>ส่งเสริม สนับสนุน<br>ตามโครงการ<br>อนุรักษ์พันธุกรรม<br>พืชฯ | ๑.ประชาสัมพันธ์<br>โครงการอนุรักษ์<br>พันธุกรรมพืชอัน<br>เนื่องมาจาก<br>พระราชดำริ สมเด็จพระ<br>เทพรัตนราชสุดา<br>สยามบรมราชกุมารี<br>(อพ.สธ.)<br>๒.สร้างความรู้<br>ความเข้าใจด้านการ<br>อนุรักษ์พันธุกรรม<br>พืช<br>๓.ส่งเสริมให้ทุก<br>ภาคส่วนในพื้นที่<br>ร่วมกันอนุรักษ์<br>พันธุกรรมพืช | ๒๐,๐๐๐        | ๒๐,๐๐๐        | ๒๐,๐๐๐        | ๒๐,๐๐๐        | ๒๐,๐๐๐        | ๑๐๐ คน             | ทุกภาคส่วนในเขต<br>พื้นที่ได้ร่วมกัน<br>อนุรักษ์พันธุกรรม<br>พืชตาม<br>พระราชดำริ            | สำนักปลัด                 |

๓.๒ แผนงานการเกษตร

| ที่ | โครงการ  | วัตถุประสงค์   | เป้าหมาย<br>(ผลผลิตของ<br>โครงการ)  | งบประมาณ      |               |               |               |               | ตัวชี้วัด<br>(KPI) | ผลที่คาดว่าจะได้รับ   | หน่วยงาน<br>รับผิดชอบหลัก |
|-----|--|--|---|---------------|---------------|---------------|---------------|---------------|--------------------|---|---------------------------|
|     |  |  |   | ๒๕๖๖<br>(บาท) | ๒๕๖๗<br>(บาท) | ๒๕๖๘<br>(บาท) | ๒๕๖๙<br>(บาท) | ๒๕๗๐<br>(บาท) |                    |   |                           |
| ๗   | โครงการ “บ้านนี้มีรัก<br>ปลูกผักกินเอง”<br>เทศบาลตำบลเขาย้อย | ๑.เพื่อเป็นการ<br>สร้างความมั่นคง<br>ทางอาหารใน<br>ระดับครัวเรือน<br>และลดรายจ่ายใน<br>การดำรงชีวิตของ<br>ประชาชน<br>๒.เพื่อสร้างรายได้<br>ระยะสั้นทั้งใน<br>ระดับครัวเรือน<br>และชุมชน<br>๓.ปลูกผักสวนครัว<br>ปลอดภัยปลอด<br>สารพิษ | ๑.ขอพระราชทาน<br>เมล็ดพันธุ์ของศูนย์<br>พัฒนาพันธุ์พืชจักร<br>พันธ์ เพ็ญศิริแก่<br>บุคลากรของเทศบาล<br>ประชาชน<br>๒.ดำเนินการทุก<br>ชุมชน ครอบคลุม<br>ให้รับรู้และเกิดการ<br>มีส่วนร่วมในการ<br>ปลูกพืชผักด้วยวิธีที่<br>ปลอดภัย เชื่อมโยง<br>ก่อความสัมพันธ์ที่ดี<br>ให้กับชุมชนมีการ<br>แลกเปลี่ยนแบ่งปัน<br>พืชผักและเมล็ด<br>พันธุ์กัน เป็นการ<br>กระจายพันธุ์พืชสู่<br>ชุมชน | ๒๐,๐๐๐        | ๒๐,๐๐๐        | ๒๐,๐๐๐        | ๒๐,๐๐๐        | ๒๐,๐๐๐        | ๑๕๐ คน             | เมล็ดพันธุ์<br>พระราชทานของ<br>ศูนย์พัฒนาพันธุ์<br>พืชจักรพันธ์เพ็ญศิริ<br>แก่ราษฎรให้ปลูก<br>กินเองใน<br>ครัวเรือน หาก<br>เหลือกินแล้วก็<br>สามารถนำไป<br>จำหน่ายเพื่อเป็น<br>รายได้เสริม<br>รวมทั้งสามารถ<br>เก็บเมล็ดพันธุ์เพื่อ<br>ปลูกต่อได้ | สำนักปลัด                 |

๓.๒ แผนงานการเกษตร

| ที่ | โครงการ  | วัตถุประสงค์  | เป้าหมาย<br>(ผลผลิตของ<br>โครงการ)  | งบประมาณ      |               |               |               |               | ตัวชี้วัด<br>(KPI)  | ผลที่คาดว่าจะ<br>ได้รับ  | หน่วยงาน<br>รับผิดชอบหลัก      |
|-----|--|---|---|---------------|---------------|---------------|---------------|---------------|---------------------|--|--------------------------------|
|     |  |   |   | ๒๕๖๖<br>(บาท) | ๒๕๖๗<br>(บาท) | ๒๕๖๘<br>(บาท) | ๒๕๖๙<br>(บาท) | ๒๕๗๐<br>(บาท) |                     |  |                                |
| ๘   | โครงการอบรมอาชีพ<br>เสริมแก่เกษตรกร  | เพื่อส่งเสริม<br>สนับสนุนอาชีพ<br>เสริมแก่<br>เกษตรกร เพื่อ<br>เพิ่มรายได้แก่<br>ตนเองและ<br>ครอบครัว | จัดอบรมอาชีพ<br>เสริม   | ๒๐,๐๐๐        | ๒๐,๐๐๐        | ๒๐,๐๐๐        | ๒๐,๐๐๐        | ๒๐,๐๐๐        | ๑ ครั้ง             | เกิดผลผลิตใหม่<br>หรือการพัฒนา<br>อาชีพที่ต่อเนื่อง<br>จากการ<br>เกษตรกรรม ทำ<br>ให้เกษตรกรมี<br>รายได้เพิ่มขึ้น | สำนักปลัดหรือ<br>หน่วยงานอื่นๆ |
| ๙   | โครงการสูบน้ำเพื่อ<br>การ เกษตรใน<br>ครัวเรือนจากคลอง<br>ชลประทาน ถึง ซอย<br>๑, ซอย ๒ หมู่ ๒<br>(บ้านพร้อมใจ) ตำบล<br>สระพัง | เพื่อสูบน้ำไว้ใช้ใน<br>การเกษตร   | จัดระบบจ่าย<br>น้ำ<br>๑. ท่อถังสูง<br>พร้อมระบบสูบน้ำ<br>น้ำ<br>๒. ท่อจ่ายน้ำ | -             | -             | -             | -             | ๒,๓๕๓,๐๐๐     | เกษตรกร<br>มีน้ำใช้ | เกษตรกรมีน้ำ<br>ใช้ในฤดูแล้ง   | กองช่าง                        |
| รวม | ๙ โครงการ  |   |   | ๑,๓๐๐,๐๐๐     | ๘๐๐,๐๐๐       | ๘๐๐,๐๐๐       | ๘๐๐,๐๐๐       | ๓,๑๕๓,๐๐๐     |                     |  |                                |

๓.๓ แผนงานสร้างความเข้มแข็งแก่ชุมชน

| ที่ | โครงการ  | วัตถุประสงค์  | เป้าหมาย<br>(ผลผลิตของ<br>โครงการ)               | งบประมาณ      |               |               |               |               | ตัวชี้วัด<br>(KPI)  | ผลที่คาดว่าจะ<br>ได้รับ                             | หน่วยงาน<br>รับผิดชอบ<br>หลัก |
|-----|--|---|--|---------------|---------------|---------------|---------------|---------------|---|---|-------------------------------|
|     |  |   |  | ๒๕๖๖<br>(บาท) | ๒๕๖๗<br>(บาท) | ๒๕๖๘<br>(บาท) | ๒๕๖๙<br>(บาท) | ๒๕๗๐<br>(บาท) |   |   |                               |
| ๑   | โครงการส่งเสริมอาชีพ<br>ระยะสั้นสู่ชุมชน             | เพื่อให้ประชาชนมี<br>อาชีพเสริมเพิ่ม<br>รายได้                              | ประชาชนใน<br>เขตพื้นที่<br>เทศบาลตำบล<br>เขาย้อย | ๕๐,๐๐๐        | ๕๐,๐๐๐        | ๕๐,๐๐๐        | ๕๐,๐๐๐        | ๕๐,๐๐๐        | ร้อยละ ๘๐<br>ของผู้เข้ารับ<br>การฝึกอบรมมี<br>ทักษะในการ<br>ประกอบ<br>อาชีพที่<br>เหมาะสม | ประชาชนได้ฝึก<br>อาชีพเพื่อ<br>ประกอบอาชีพ<br>เสริม | กองสวัสดิการ<br>สังคม         |
| ๒   | โครงการส่งเสริมและ<br>พัฒนาอาชีพให้แก่คน<br>พิการ    | ส่งเสริมและ<br>สนับสนุนให้คน<br>พิการประกอบ<br>อาชีพและมีรายได้<br>เสริม    | คนพิการใน<br>เขตพื้นที่<br>เทศบาลตำบล<br>เขาย้อย | ๓๐,๐๐๐        | ๓๐,๐๐๐        | ๓๐,๐๐๐        | ๓๐,๐๐๐        | ๓๐,๐๐๐        | ร้อยละ ๘๐<br>ของผู้เข้าร่วม<br>โครงการ<br>สามารถนำ<br>ความรู้ไปใช้<br>ประโยชน์            | คนพิการมี<br>อาชีพหรือมี<br>รายได้เสริม             | กองสวัสดิการ<br>สังคม         |
| ๓   | โครงการส่งเสริมและ<br>พัฒนาอาชีพให้แก่<br>ผู้สูงอายุ | ส่งเสริมและ<br>สนับสนุนให้<br>ผู้สูงอายุประกอบ<br>อาชีพและมีรายได้<br>เสริม | ผู้สูงอายุในเขต<br>พื้นที่เทศบาล<br>ตำบลเขาย้อย  | ๓๐,๐๐๐        | ๓๐,๐๐๐        | ๓๐,๐๐๐        | ๓๐,๐๐๐        | ๓๐,๐๐๐        | ร้อยละ ๘๐<br>ของผู้เข้าร่วม<br>โครงการ<br>สามารถนำ<br>ความรู้ไปใช้<br>ประโยชน์            | ผู้สูงอายุมีอาชีพ<br>หรือมีรายได้<br>เสริม          | กองสวัสดิการ<br>สังคม         |

๓.๓ แผนงานสร้างความเข้มแข็งแก่ชุมชน

แบบ ผ.๐๒

| ที่ | โครงการ   | วัตถุประสงค์  | เป้าหมาย<br>(ผลผลิตของ<br>โครงการ)  | งบประมาณ      |               |               |               |               | ตัวชี้วัด<br>(KPI)  | ผลที่คาดว่าจะ<br>ได้รับ             | หน่วยงาน<br>รับผิดชอบ<br>หลัก |
|-----|---|---|---|---------------|---------------|---------------|---------------|---------------|---|-------------------------------------|-------------------------------|
|     |   |   |   | ๒๕๖๖<br>(บาท) | ๒๕๖๗<br>(บาท) | ๒๕๖๘<br>(บาท) | ๒๕๖๙<br>(บาท) | ๒๕๗๐<br>(บาท) |   |                                     |                               |
| ๔   | โครงการส่งเสริมและ<br>พัฒนาอาชีพให้แก่กลุ่ม<br>สตรี | ส่งเสริมและ<br>สนับสนุนให้กลุ่ม<br>สตรีประกอบ<br>อาชีพและมีรายได้<br>เสริม  | สตรีในเขต<br>พื้นที่เทศบาล<br>ตำบลเขาย้อย   | ๓๐,๐๐๐        | ๓๐,๐๐๐        | ๓๐,๐๐๐        | ๓๐,๐๐๐        | ๓๐,๐๐๐        | ร้อยละ ๘๐<br>ของผู้เข้ารับ<br>การฝึกอบรมมี<br>ทักษะในการ<br>ประกอบ<br>อาชีพที่<br>เหมาะสม | กลุ่มสตรีมีอาชีพ<br>หรือรายได้เสริม | กองสวัสดิการ<br>สังคม         |
| ๕   | โครงการส่งเสริมและ<br>พัฒนาผลิตภัณฑ์ชุมชน<br>(OTOP) | เพื่อส่งเสริมและ<br>พัฒนาผลิตภัณฑ์<br>OTOP ของเทศบาล<br>ตำบลเขาย้อย ให้มี<br>คุณภาพ และเพิ่ม<br>ช่องทางการ<br>จำหน่าย | พัฒนาสินค้า<br>ผลิตภัณฑ์ให้<br>ได้มาตรฐาน<br>และเป็นที่ยอมรับของ<br>ตลาดและ<br>ประชาสัมพันธ์<br>ผลิตภัณฑ์<br>OTOP | ๕๐,๐๐๐        | ๕๐,๐๐๐        | ๕๐,๐๐๐        | ๕๐,๐๐๐        | ๕๐,๐๐๐        | ประชาชนมี<br>รายได้จาก<br>ผลิตภัณฑ์<br>สินค้า<br>(OTOP)<br>เพิ่มขึ้น                      | ประชาชนมี<br>รายได้เพิ่มขึ้น        | กองสวัสดิการ<br>สังคม         |

๓.๓ แผนงานสร้างความเข้มแข็งแก่ชุมชน

แบบ ผ.๐๒

| ที่ | โครงการ  | วัตถุประสงค์  | เป้าหมาย<br>(ผลผลิตของ<br>โครงการ)  | งบประมาณ      |               |               |               |               | ตัวชี้วัด<br>(KPI)   | ผลที่คาดว่าจะได้รับ  | หน่วยงาน<br>รับผิดชอบหลัก |
|-----|--|---|---|---------------|---------------|---------------|---------------|---------------|--|--|---------------------------|
|     |  |   |   | ๒๕๖๖<br>(บาท) | ๒๕๖๗<br>(บาท) | ๒๕๖๘<br>(บาท) | ๒๕๖๙<br>(บาท) | ๒๕๗๐<br>(บาท) |  |  |                           |
| ๖   | โครงการส่งเสริมการ<br>พัฒนาบรรจุภัณฑ์<br>(Packaging) เพื่อเพิ่ม<br>มูลค่าการตลาด | เพื่อส่งเสริมการ<br>พัฒนาอาชีพการ<br>ออกแบบและ<br>พัฒนาบรรจุภัณฑ์<br>สำหรับผลิตภัณฑ์<br>ในชุมชน เพื่อเพิ่ม<br>ศักยภาพและ<br>ความสามารถใน<br>การแข่งขันทาง<br>ธุรกิจการค้า | จัดอบรม<br>โครงการ<br>ส่งเสริมการ<br>พัฒนาบรรจุ<br>ภัณฑ์<br>(Packaging)<br>เพื่อเพิ่มมูลค่า<br>การตลาดให้กับ<br>กลุ่มอาชีพต่างๆ<br>กลุ่มสตรีและ<br>ประชาชนทั่วไป<br>ในเขตพื้นที่<br>เทศบาลตำบล<br>เขาย้อย | ๑๐,๐๐๐        | ๑๐,๐๐๐        | ๑๐,๐๐๐        | ๑๐,๐๐๐        | ๑๐,๐๐๐        | เพื่อเพิ่ม<br>มูลค่า<br>สินค้า<br>ส่งเสริม<br>การบรรจุ<br>ภัณฑ์และ<br>การตลาด<br>ปริมาณ<br>การสั่งซื้อ<br>สินค้าใน<br>ชุมชน<br>เพิ่มขึ้น | มีนวัตกรรม<br>ผลิตภัณฑ์ และ<br>บรรจุภัณฑ์ที่มี<br>มาตรฐาน<br>เพิ่มขึ้นตาม<br>ความต้องการ<br>ของผู้บริโภค | กองสวัสดิการ<br>สังคม     |
| รวม | ๖ โครงการ  |   |   | ๒๐๐,๐๐๐       | ๒๐๐,๐๐๐       | ๒๐๐,๐๐๐       | ๒๐๐,๐๐๐       | ๒๐๐,๐๐๐       |  |  |                           |

๓.๔ แผนงานการพาณิชย์

แบบ ผ.๐๒

| ที่ | โครงการ   | วัตถุประสงค์  | เป้าหมาย<br>(ผลผลิตของ<br>โครงการ)             | งบประมาณ      |               |               |               |               | ตัวชี้วัด<br>(KPI)                                     | ผลที่คาดว่าจะ<br>ได้รับ   | หน่วยงาน<br>รับผิดชอบหลัก |
|-----|---|---|--|---------------|---------------|---------------|---------------|---------------|--|---|---------------------------|
|     |   |   |  | ๒๕๖๖<br>(บาท) | ๒๕๖๗<br>(บาท) | ๒๕๖๘<br>(บาท) | ๒๕๖๙<br>(บาท) | ๒๕๗๐<br>(บาท) |  |   |                           |
| ๑   | โครงการพัฒนาศักยภาพ<br>คณะกรรมการชมรม<br>ผู้ประกอบการค้าตลาดสด<br>เทศบาลตำบลเขาย้อย | เพื่อพัฒนาศักยภาพ<br>คณะกรรมการชมรม<br>ผู้ประกอบการค้า<br>ตลาดสดเทศบาล<br>ตำบลเขาย้อย         | ๑๕ คน  | ๑๐,๐๐๐        | ๑๐,๐๐๐        | ๑๐,๐๐๐        | ๑๐,๐๐๐        | ๑๐,๐๐๐        | ๑๕ คน  | คณะกรรมการ<br>ชมรม<br>ผู้ประกอบการค้า<br>ตลาดสดเทศบาล<br>ตำบลเขาย้อยมี<br>ศักยภาพเพิ่มขึ้น<br>และเป็นแกนนำร่วม<br>ดำเนินการพัฒนา<br>ตลาดสดได้ | กองสาธารณสุขฯ             |
| ๒   | โครงการปรับปรุงห้องสุขา<br>ตลาดสดเทศบาลตำบล<br>เขาย้อย                              | เพื่อพัฒนาตลาดสดให้<br>ได้มาตรฐานโดย<br>ปรับปรุงบริเวณห้อง<br>สุขาตลาดสดเทศบาล<br>ตำบลเขาย้อย | ๑ แห่ง   | -             | ๕๐๐,๐๐๐       | -             | -             | -             | ๑ แห่ง   | ๑.ตลาดสดเทศบาล<br>ตำบลเขาย้อยผ่าน<br>เกณฑ์มาตรฐานของ<br>กรมอนามัย<br>๒.ผู้บริโภคได้รับ<br>ความสะดวกมากขึ้น                                    | กองสาธารณสุขฯ             |
| ๓   | โครงการติดตั้งกล้องวงจร<br>ปิด (CCTV) ตลาดสด<br>เทศบาลตำบลเขาย้อย                   | เพื่อใช้บันทึกภาพ<br>เหตุการณ์ให้<br>ครอบคลุมทั่วบริเวณ<br>ตลาดสดเทศบาล<br>ตำบลเขาย้อย        | ติดตั้งกล้อง<br>วงจรปิด<br>CCTV จำนวน<br>๘ ตัว | ๑๕๘,๓๐๐       | -             | -             | -             | -             | บันทึกภาพ<br>เหตุการณ์<br>ได้<br>ครอบคลุม<br>เพิ่มขึ้น | สามารถดูภาพ<br>บันทึกเหตุการณ์<br>ย้อนหลังได้   | กองสาธารณสุขฯ             |
| รวม | ๓ โครงการ   |   |  | ๑๖๘,๓๐๐       | ๕๑๐,๐๐๐       | ๑๐,๐๐๐        | ๑๐,๐๐๐        | ๑๐,๐๐๐        |  |   |                           |



๒.บัญชีโครงการพัฒนาท้องถิ่น

รายละเอียดโครงการพัฒนา  
แผนพัฒนาท้องถิ่น (พ.ศ. ๒๕๖๖ – ๒๕๗๐)  
เทศบาลตำบลเขาย้อย

- ก. ยุทธศาสตร์จังหวัดที่ ๓ ยุทธศาสตร์ การบริหารจัดการทรัพยากรธรรมชาติ สิ่งแวดล้อม อย่างสมดุลและยั่งยืน
- ข. ยุทธศาสตร์การพัฒนาของ อปท. ในเขตจังหวัด ยุทธศาสตร์การพัฒนาด้านการบริหารจัดการและการอนุรักษ์ทรัพยากรธรรมชาติและสิ่งแวดล้อม
- ๔. ยุทธศาสตร์การพัฒนาด้านการบริหารจัดการทรัพยากรธรรมชาติและสิ่งแวดล้อม

๔.๑ แผนงานสร้างความเข้มแข็งของชุมชน

| ที่ | โครงการ                           | วัตถุประสงค์  | เป้าหมาย<br>(ผลผลิตของ<br>โครงการ) | งบประมาณ      |               |               |               |               | ตัวชี้วัด<br>(KPI) | ผลที่คาดว่าจะได้รับ  | หน่วยงาน<br>รับผิดชอบหลัก |
|-----|-----------------------------------|---|------------------------------------|---------------|---------------|---------------|---------------|---------------|--------------------|--|---------------------------|
|     |                                   |   |                                    | ๒๕๖๖<br>(บาท) | ๒๕๖๗<br>(บาท) | ๒๕๖๘<br>(บาท) | ๒๕๖๙<br>(บาท) | ๒๕๗๐<br>(บาท) |                    |  |                           |
| ๑   | โครงการจัดการขยะมูลฝอยตามหลัก ๓Rs | ๑.เพื่อรณรงค์ให้มีการคัดแยกขยะ ตามหลัก ๓Rs<br>๒.เพื่อลดปริมาณขยะจากต้นทาง | กิจกรรม ๓Rs ใน ๒๔ ชุมชน            | ๑๐๐,๐๐๐       | ๑๐๐,๐๐๐       | ๑๐๐,๐๐๐       | ๑๐๐,๐๐๐       | ๑๐๐,๐๐๐       | ปริมาณขยะลดลง      | ๑.มีการลดคัดแยก และใช้ประโยชน์ขยะมูลฝอยในชุมชน<br>๒.ปริมาณขยะปลายทางลดลง | กองสาธารณสุขฯ             |

๔.๑ แผนงานสร้างความเข้มแข็งของชุมชน

| ที่ | โครงการ                        | วัตถุประสงค์  | เป้าหมาย<br>(ผลผลิตของ<br>โครงการ) | งบประมาณ      |               |               |               |               | ตัวชี้วัด<br>(KPI) | ผลที่คาดว่าจะได้รับ                 | หน่วยงาน<br>รับผิดชอบหลัก |
|-----|--------------------------------|---|------------------------------------|---------------|---------------|---------------|---------------|---------------|--------------------|-------------------------------------|---------------------------|
|     |                                |   |                                    | ๒๕๖๖<br>(บาท) | ๒๕๖๗<br>(บาท) | ๒๕๖๘<br>(บาท) | ๒๕๖๙<br>(บาท) | ๒๕๗๐<br>(บาท) |                    |                                     |                           |
| ๒   | โครงการชุมชนปลอดขยะ Zero waste | เพื่อส่งเสริมและสนับสนุนให้เกิดความร่วมมือและการมีส่วนร่วมของชุมชนในด้านการจัดการขยะมูลฝอยแบบครบวงจร (Zero waste) | ๑ ชุมชน                            | ๓๐,๐๐๐        | ๓๐,๐๐๐        | ๓๐,๐๐๐        | ๓๐,๐๐๐        | ๓๐,๐๐๐        | ๑ ชุมชน            | ชุมชนมีการจัดการขยะมูลฝอยแบบครบวงจร | กองสาธารณสุขฯ             |
| รวม | ๒ โครงการ                      |   |                                    | ๑๓๐,๐๐๐       | ๑๓๐,๐๐๐       | ๑๓๐,๐๐๐       | ๑๓๐,๐๐๐       | ๑๓๐,๐๐๐       |                    |                                     |                           |

๔.๒ แผนงานเคหะและชุมชน

| ที่ | โครงการ  | วัตถุประสงค์  | เป้าหมาย<br>(ผลผลิตของ<br>โครงการ)  | งบประมาณ      |               |               |               |               | ตัวชี้วัด<br>(KPI)          | ผลที่คาดว่าจะได้รับ                                     | หน่วยงาน<br>รับผิดชอบหลัก                 |
|-----|--|---|-------------------------------------|---------------|---------------|---------------|---------------|---------------|-----------------------------|---|---|
|     |  |   |                                     | ๒๕๖๖<br>(บาท) | ๒๕๖๗<br>(บาท) | ๒๕๖๘<br>(บาท) | ๒๕๖๙<br>(บาท) | ๒๕๗๐<br>(บาท) |                             |   |   |
| ๑   | โครงการปรับปรุง<br>สถานที่กำจัดขยะมูล<br>ฝอย     | เพื่อเพิ่ม<br>ประสิทธิภาพการ<br>กำจัดขยะมูลฝอย  | ๑ แห่ง                              | ๕๐๐,๐๐๐       | ๕๐๐,๐๐๐       | ๕๐๐,๐๐๐       | ๕๐๐,๐๐๐       | ๕๐๐,๐๐๐       | ๑ แห่ง                      | สถานที่กำจัด<br>ขยะมูลฝอย<br>สามารถ<br>ใช้งานได้นานขึ้น | กองสาธารณสุขฯ                             |
| ๒   | โครงการจัดซื้อที่ดิน<br>สำหรับกำจัดขยะมูล<br>ฝอย | เพื่อใช้สำหรับ<br>กำจัดขยะมูลฝอย  | เนื้อที่ ๓๒ ไร่ ๑<br>งาน ๖๒ ตารางวา | ๔๐๐,๐๐๐       | -             | -             | -             | -             | ๑ แห่ง                      | มีสถานที่กำจัด<br>ขยะมูลฝอย<br>เพิ่มขึ้น                | กองสาธารณสุขฯ                             |
| ๓   | โครงการลอกท่อ<br>ระบายน้ำ                        | เพื่อเพิ่ม<br>ประสิทธิภาพการ<br>ระบายน้ำ  | ทุกราง/ท่อที่อุด<br>ตัน             | -             | -             | -             | -             | -             | ทุกราง/<br>ท่อที่<br>อุดตัน | การระบายน้ำ<br>ของชุมชนดีขึ้น                           | กองสาธารณสุขฯ<br>กองช่าง<br>และสำนักปลัดฯ |
| ๔   | โครงการถังขยะ<br>สะอาด                           | เพื่อเพิ่ม<br>ประสิทธิภาพใน<br>การจัดการขยะ<br>มูลฝอย และเกิด<br>ความสะอาดของ<br>ถังขยะ | ๕๐๐ ถัง                             | -             | -             | -             | -             | -             | ๕๐๐<br>ถัง                  | บ้านเมืองสะอาด<br>เป็นระเบียบขึ้น                       | กองสาธารณสุขฯ                             |
| รวม | ๔ โครงการ  |   |                                     | ๙๐๐,๐๐๐       | ๕๐๐,๐๐๐       | ๕๐๐,๐๐๐       | ๕๐๐,๐๐๐       | ๕๐๐,๐๐๐       |                             |   |   |

๔.๓ แผนงานสาธารณสุข

| ที่ | โครงการ                                | วัตถุประสงค์  | เป้าหมาย<br>(ผลผลิตของ<br>โครงการ) | งบประมาณ      |               |               |               |               | ตัวชี้วัด<br>(KPI)               | ผลที่คาดว่าจะได้รับ  | หน่วยงาน<br>รับผิดชอบหลัก |
|-----|--|---|------------------------------------|---------------|---------------|---------------|---------------|---------------|----------------------------------|--|---------------------------|
|     |  |   |                                    | ๒๕๖๖<br>(บาท) | ๒๕๖๗<br>(บาท) | ๒๕๖๘<br>(บาท) | ๒๕๖๙<br>(บาท) | ๒๕๗๐<br>(บาท) |                                  |  |                           |
| ๑   | โครงการตรวจวัดคุณภาพน้ำผิวดิน          | เพื่อตรวจวัดและเฝ้าระวังคุณภาพน้ำผิวดินตามแหล่งน้ำสาธารณะ                                       | ปีละ ๑๒ ครั้ง / ๑ แห่ง (๑๒ แห่ง)   | ๒๐,๐๐๐        | ๒๐,๐๐๐        | ๒๐,๐๐๐        | ๒๐,๐๐๐        | ๒๐,๐๐๐        | ปีละ ๑๒ ครั้ง / ๑ แห่ง (๑๒ แห่ง) | ๑.ใช้เป็นข้อมูลในการประเมินคุณภาพน้ำผิวดิน<br>๒.ประชาชนได้รับรู้ผลของคุณภาพน้ำผิวดินตามแหล่งน้ำสาธารณะ | กองสาธารณสุขฯ             |
| ๒   | โครงการตรวจสอบสถานประกอบกิจการขนาดใหญ่ | ลดปริมาณและควบคุมมลพิษทางสิ่งแวดล้อม  | ปีละ ๑ ครั้ง / แห่ง (๑๕ แห่ง)      | -             | -             | -             | -             | -             | ปีละ ๑ ครั้ง / แห่ง (๑๕ แห่ง)    | ไม่พบโรงงานอุตสาหกรรมที่ก่อมลพิษในเขตเทศบาลตำบลเขาย้อย   | กองสาธารณสุขฯ             |
| ๓   | โครงการตรวจสอบสถานประกอบกิจการรายย่อย  | เพื่อควบคุมสถานประกอบการรายย่อยให้ปฏิบัติตามกฎหมายที่เกี่ยวข้องอย่างเคร่งครัด (พ.ร.บ.สาธารณสุข) | ๗๐ แห่ง                            | -             | -             | -             | -             | -             | ๗๐ แห่ง                          | ประชาชน/สิ่งแวดล้อมปลอดภัยจากมลพิษของสถานประกอบกิจการ  | กองสาธารณสุขฯ             |
| รวม | ๓ โครงการ                              |   |                                    | ๒๐,๐๐๐        | ๒๐,๐๐๐        | ๒๐,๐๐๐        | ๒๐,๐๐๐        | ๒๐,๐๐๐        |                                  |  |                           |

๒.บัญชีโครงการพัฒนาท้องถิ่น

รายละเอียดโครงการพัฒนา  
แผนพัฒนาท้องถิ่น (พ.ศ. ๒๕๖๖ – ๒๕๗๐)  
เทศบาลตำบลเขาย้อย

ก. ยุทธศาสตร์จังหวัดที่ ๒ การส่งเสริมความมั่นคง ความสงบเรียบร้อยและสังคมคุณภาพที่พึ่งตนเองได้ด้วยศาสตร์พระราชา

ข. ยุทธศาสตร์การพัฒนาของ อปท. ในเขตจังหวัด ยุทธศาสตร์การพัฒนาระบบการบริหารจัดการที่ดีในองค์กรและการมีส่วนร่วมของประชาชน

๕. ยุทธศาสตร์การพัฒนาด้านการเมือง – การบริหาร

๕.๑ แผนงานการศึกษา

| ที่ | โครงการ                                   | วัตถุประสงค์   | เป้าหมาย<br>(ผลผลิต<br>ของ<br>โครงการ) | งบประมาณ      |               |               |               |               | ตัวชี้วัด<br>(KPI)               | ผลที่คาดว่าจะได้รับ                               | หน่วยงาน<br>รับผิดชอบ<br>หลัก |
|-----|---|--|--|---------------|---------------|---------------|---------------|---------------|----------------------------------|---|-------------------------------|
|     |   |  |  | ๒๕๖๖<br>(บาท) | ๒๕๖๗<br>(บาท) | ๒๕๖๘<br>(บาท) | ๒๕๖๙<br>(บาท) | ๒๕๗๐<br>(บาท) |                                  |   |                               |
| ๑   | ก่อสร้างอาคารศูนย์พัฒนาเด็กเล็กกวดหนองส้ม | เพื่อใช้เป็นสถานที่ในการจัดการเรียนการสอนให้กับเด็กในชุมชน | ก่อสร้างศูนย์พัฒนาเด็กเล็กจำนวน ๑ หลัง | ๓,๐๐๐,๐๐๐     | ๓,๐๐๐,๐๐๐     | ๓,๐๐๐,๐๐๐     | ๓,๐๐๐,๐๐๐     | ๓,๐๐๐,๐๐๐     | จำนวนเด็กที่เข้าเรียน            | มีอาคารสถานที่เรียนที่ได้มาตรฐานรองรับเด็กในชุมชน | กองการศึกษา                   |
| ๒   | ก่อสร้างห้องน้ำครูศูนย์พัฒนาเด็กเล็ก      | เพื่อให้ครูมีห้องน้ำใช้อย่างเพียงพอ                        | ก่อสร้างห้องน้ำครู                     | ๑๐๐,๐๐๐       | ๑๐๐,๐๐๐       | -             | -             | -             | จำนวนห้องน้ำที่ได้รับการก่อสร้าง | ครูศูนย์พัฒนาเด็กเล็กมีห้องน้ำใช้อย่างเพียงพอ     | กองการศึกษา                   |

๕.๑ แผนงานการศึกษา

| ที่ | โครงการ  | วัตถุประสงค์   | เป้าหมาย<br>(ผลผลิต<br>ของ<br>โครงการ)  | งบประมาณ      |               |               |               |               | ตัวชี้วัด<br>(KPI)   | ผลที่คาดว่าจะได้รับ  | หน่วยงาน<br>รับผิดชอบ<br>หลัก |
|-----|--|--|---|---------------|---------------|---------------|---------------|---------------|--|--|-------------------------------|
|     |  |  |   | ๒๕๖๖<br>(บาท) | ๒๕๖๗<br>(บาท) | ๒๕๖๘<br>(บาท) | ๒๕๖๙<br>(บาท) | ๒๕๗๐<br>(บาท) |  |  |                               |
| ๓   | ปรับปรุง ซ่อมแซม<br>อาคารศูนย์พัฒนา<br>เด็กเล็ก                  | เพื่อให้อาคาร<br>ศูนย์พัฒนาเด็ก<br>เล็กอยู่ในสภาพที่<br>ดีและมีความ<br>ปลอดภัย | ปรับปรุง<br>ซ่อมแซม<br>อาคารศูนย์<br>พัฒนาเด็ก<br>เล็ก  | ๖๐๐,๐๐๐       | ๖๐๐,๐๐๐       | ๖๐๐,๐๐๐       | ๖๐๐,๐๐๐       | ๖๐๐,๐๐๐       | อาคารศูนย์<br>พัฒนาเด็ก<br>เล็กที่ได้รับการ<br>ปรับปรุง<br>ซ่อมแซม | อาคารศูนย์<br>พัฒนาเด็กเล็ก<br>มีความมั่นคง<br>แข็งแรง<br>ปลอดภัย        | กองการศึกษา                   |
| ๔   | ก่อสร้างปรับปรุง<br>ซ่อมแซมอาคาร<br>ศูนย์พัฒนาเด็กเล็ก<br>ทับคาง | เพื่อให้อาคาร<br>ศูนย์พัฒนาเด็ก<br>เล็กมีความมั่นคง<br>แข็งแรง                 | - เปลี่ยน<br>หลังคา<br>- เปลี่ยนฝ้า<br>เพดาน<br>- เทพื้น<br>คอนกรีต<br>รอบ<br>อาคารเรียน<br>- ฯลฯ | ๑,๕๐๐,๐๐๐     | ๑,๕๐๐,๐๐๐     | ๑,๕๐๐,๐๐๐     | -             | -             | อาคารที่<br>ได้รับการ<br>ปรับปรุง<br>ซ่อมแซม                       | อาคารศูนย์<br>พัฒนาเด็กเล็ก<br>ทับคางมีความ<br>มั่นคง แข็งแรง<br>ปลอดภัย | กองการศึกษา                   |
| ๕   | ปรับปรุงทาสี<br>อาคารศูนย์พัฒนา<br>เด็กเล็ก                      | เพื่อปรับปรุง<br>อาคารศูนย์<br>พัฒนาเด็กเล็กให้<br>อยู่สภาพดี<br>สวยงาม        | ทาสีอาคาร<br>ศูนย์พัฒนา<br>เด็กเล็ก ๕<br>ศูนย์  | ๓๐๐,๐๐๐       | ๓๐๐,๐๐๐       | ๒๐๐,๐๐๐       | -             | -             | ศูนย์พัฒนา<br>เด็กเล็กที่<br>ได้รับการ<br>ปรับปรุง<br>ทาสีอาคาร    | อาคารศูนย์<br>พัฒนาเด็กเล็ก<br>สวยงาม                                    | กองการศึกษา                   |

๕.๑ แผนงานการศึกษา

| ที่ | โครงการ  | วัตถุประสงค์   | เป้าหมาย<br>(ผลผลิต<br>ของ<br>โครงการ) | งบประมาณ      |               |               |               |               | ตัวชี้วัด<br>(KPI)   | ผลที่คาดว่าจะ<br>ได้รับ                        | หน่วยงาน<br>รับผิดชอบ<br>หลัก |
|-----|--|--|--|---------------|---------------|---------------|---------------|---------------|--|--|-------------------------------|
|     |  |  |  | ๒๕๖๖<br>(บาท) | ๒๕๖๗<br>(บาท) | ๒๕๖๘<br>(บาท) | ๒๕๖๙<br>(บาท) | ๒๕๗๐<br>(บาท) |  |  |                               |
| ๖   | ปรับปรุงทาสีรั้ว<br>ศูนย์พัฒนาเด็กเล็ก                         | เพื่อปรับปรุงรั้ว<br>ศูนย์พัฒนาเด็ก<br>เล็กให้อยู่ใน<br>สภาพดี | ทาสีรั้วศูนย์<br>พัฒนาเด็ก<br>เล็ก     | ๒๐๐,๐๐๐       | ๒๐๐,๐๐๐       | ๒๐๐,๐๐๐       | -             | -             | ศูนย์<br>พัฒนาเด็ก<br>เล็กที่<br>ได้รับการ<br>ปรับปรุง<br>ทาสีรั้ว                   | รั้วศูนย์พัฒนา<br>เด็กเล็กอยู่ใน<br>สภาพดี     | กองการศึกษา                   |
| ๗   | ต่อเติมหลังคาและ<br>ที่ล้างจานศูนย์<br>พัฒนาเด็กเล็กวัด<br>ยาง | เพื่อให้มีสถานที่<br>ล้างจาน                                   | ต่อเติม<br>หลังคาและ<br>ที่ล้างจาน     | -             | ๑๐๐,๐๐๐       | ๑๐๐,๐๐๐       | -             | -             | ศูนย์<br>พัฒนาเด็ก<br>เล็กที่<br>ได้รับการ<br>ต่อเติม<br>หลังคา<br>และที่ล้าง<br>จาน | ศูนย์พัฒนา<br>เด็กเล็กมี<br>สถานที่ล้าง<br>จาน | กองการศึกษา                   |
| รวม | ๗ โครงการ  |  |  | ๕,๗๐๐,๐๐๐     | ๕,๘๐๐,๐๐๐     | ๕,๖๐๐,๐๐๐     | ๓,๖๐๐,๐๐๐     | ๓,๖๐๐,๐๐๐     |  |  |                               |

๒.บัญชีโครงการพัฒนาท้องถิ่น

รายละเอียดโครงการพัฒนา  
แผนพัฒนาท้องถิ่น (พ.ศ. ๒๕๖๖ – ๒๕๗๐)  
เทศบาลตำบลเขาย้อย

- ก. ยุทธศาสตร์จังหวัดที่ ๒ การส่งเสริมความมั่นคง ความสงบเรียบร้อยและสังคมคุณภาพที่พึ่งตนเองได้ด้วยศาสตร์พระราชา  
ข. ยุทธศาสตร์การพัฒนาของ อปท. ในเขตจังหวัด ยุทธศาสตร์การพัฒนาระบบการบริหารจัดการที่ดีในองค์กรและการมีส่วนร่วมของประชาชน  
๕. ยุทธศาสตร์การพัฒนาด้านการเมือง – การบริหาร  
๕.๒ แผนงานการศาสนา วัฒนธรรม และนันทนาการ

| ที่ | โครงการ   | วัตถุประสงค์   | เป้าหมาย<br>(ผลผลิตของ<br>โครงการ)   | งบประมาณ      |               |               |               |               | ตัวชี้วัด<br>(KPI) | ผลที่คาดว่าจะได้รับ                              | หน่วยงาน<br>รับผิดชอบหลัก |
|-----|---|--|--|---------------|---------------|---------------|---------------|---------------|--------------------|--|---------------------------|
|     |   |  |  | ๒๕๖๖<br>(บาท) | ๒๕๖๗<br>(บาท) | ๒๕๖๘<br>(บาท) | ๒๕๖๙<br>(บาท) | ๒๕๗๐<br>(บาท) |                    |  |                           |
| ๑.  | ก่อสร้าง ปรับปรุง<br>ต่อเติม อาคารภายใน<br>ศูนย์วัฒนธรรมไทยทรง<br>ดำทับคาง พร้อมห้อง<br>เก็บของ และห้องน้ำ<br>หมู่ ๕ ตำบลทับคาง | เพื่อให้อาคารใช้<br>ประโยชน์ได้<br>เพิ่มขึ้น และ<br>รองรับผู้ใช้งานที่<br>หลากหลาย | ต่อเติมห้อง<br>เก็บของ และ<br>ห้องน้ำ<br>ขนาด กว้าง<br>๖.๕๐ ม.<br>ยาวประมาณ<br>๘.๐๐ ม.<br>หรือคิดเป็น<br>พื้นที่ไม่น้อย<br>กว่า ๕๒<br>ตรม. | ๑,๐๐๐,๐๐๐     | -             | -             | -             | -             | จำนวน<br>ผู้ใช้งาน | อาคารมีความ<br>พร้อม แข็งแรง<br>สะดวก<br>ปลอดภัย | กองการศึกษา               |



๕.๒ แผนงานการศาสนา วัฒนธรรม และนันทนาการ

| ที่ | โครงการ  | วัตถุประสงค์   | เป้าหมาย<br>(ผลผลิตของ<br>โครงการ)                               | งบประมาณ      |               |               |               |               | ตัวชี้วัด<br>(KPI)                     | ผลที่คาดว่าจะได้รับ                              | หน่วยงาน<br>รับผิดชอบหลัก |
|-----|--|--|--|---------------|---------------|---------------|---------------|---------------|--|--|---------------------------|
|     |  |  |  | ๒๕๖๖<br>(บาท) | ๒๕๖๗<br>(บาท) | ๒๕๖๘<br>(บาท) | ๒๕๖๙<br>(บาท) | ๒๕๗๐<br>(บาท) |  |  |                           |
| ๒   | ปรับปรุง ซ่อมแซม<br>อาคารสถานที่<br>ปฏิบัติงาน/แหล่ง<br>ท่องเที่ยว | เพื่อให้สถานที่<br>ปฏิบัติงานอยู่ใน<br>สภาพที่ดีและมี<br>ความปลอดภัย | ต่อเติมห้อง<br>เก็บของ และ<br>รองรับ<br>ผู้ใช้งานที่<br>หลากหลาย | ๓๐๐,๐๐๐       | ๓๐๐,๐๐๐       | ๓๐๐,๐๐๐       | ๓๐๐,๐๐๐       | ๓๐๐,๐๐๐       | จำนวน<br>ผู้ใช้งาน                     | อาคารมีความ<br>พร้อม แข็งแรง<br>สะดวก<br>ปลอดภัย | กองการศึกษา               |
| ๓   | ปรับปรุง ซ่อมแซม<br>สนาม/ลานกีฬา                                   | เพื่อให้สนาม/ลาน<br>กีฬาอยู่ในสภาพ<br>พร้อมใช้งาน                    | ปรับปรุง<br>ซ่อมแซม<br>สนาม/ลาน<br>กีฬา                          | ๕๐๐,๐๐๐       | ๕๐๐,๐๐๐       | ๕๐๐,๐๐๐       | ๕๐๐,๐๐๐       | ๕๐๐,๐๐๐       | สนาม/<br>ลานกีฬาที่<br>พร้อมใช้<br>งาน | สนาม/ลานกีฬา<br>พร้อมใช้งาน                      | กองการศึกษา               |
| รวม | ๓ โครงการ  |  |  | ๑,๘๐๐,๐๐๐     | ๘๐๐,๐๐๐       | ๘๐๐,๐๐๐       | ๘๐๐,๐๐๐       | ๘๐๐,๐๐๐       |  |  |                           |

๒.บัญชีโครงการพัฒนาท้องถิ่น

รายละเอียดโครงการพัฒนา  
แผนพัฒนาท้องถิ่น (พ.ศ. ๒๕๖๖ – ๒๕๗๐)  
เทศบาลตำบลเขาย้อย

ก. ยุทธศาสตร์จังหวัดที่ ๒ การส่งเสริมความมั่นคง ความสงบเรียบร้อยและสังคมคุณภาพที่พึ่งตนเองได้ด้วยศาสตร์พระราชา

ข. ยุทธศาสตร์การพัฒนาของ อปท. ในเขตจังหวัด ยุทธศาสตร์การพัฒนากระบวนการบริหารจัดการที่ดีในองค์กรและการมีส่วนร่วมของประชาชน

๕. ยุทธศาสตร์การพัฒนาด้านการเมือง – การบริหาร

๕.๓ แผนงานบริหารงานทั่วไป

| ที่ | โครงการ   | วัตถุประสงค์   | เป้าหมาย<br>(ผลผลิตของ<br>โครงการ) | งบประมาณ      |               |               |               |               | ตัวชี้วัด<br>(KPI) | ผลที่คาดว่าจะ<br>ได้รับ  | หน่วยงาน<br>รับผิดชอบหลัก |
|-----|---|--|------------------------------------|---------------|---------------|---------------|---------------|---------------|--------------------|--|---------------------------|
|     |   |  |                                    | ๒๕๖๖<br>(บาท) | ๒๕๖๗<br>(บาท) | ๒๕๖๘<br>(บาท) | ๒๕๖๙<br>(บาท) | ๒๕๗๐<br>(บาท) |                    |  |                           |
| ๑   | โครงการอบรม<br>เพิ่มประสิทธิภาพแก่<br>คณะกรรมการจัดซื้อ –<br>จัดจ้าง ภาคประชาชน<br>และเจ้าหน้าที่ | เพื่อเปิดโอกาสให้<br>ประชาชนมีส่วนร่วม<br>ในการบริหารงาน<br>ด้านพัสดุทุกขั้นตอน<br>ส่งเสริมความรู้<br>ความเข้าใจ<br>เกี่ยวกับแนวทางการ<br>ปฏิบัติตามระเบียบฯ | ๑๕๐ คน                             | -             | -             | ๑๕,๐๐๐        | ๑๕,๐๐๐        | ๑๕,๐๐๐        |                    | คณะกรรมการ<br>ภาคประชาชน<br>และเจ้าหน้าที่<br>ของเทศบาล<br>ปฏิบัติงาน<br>ได้อย่างถูกต้อง | กองคลัง                   |

๕.๓ แผนงานบริหารงานทั่วไป

| ที่ | โครงการ   | วัตถุประสงค์  | เป้าหมาย<br>(ผลผลิตของ<br>โครงการ)                   | งบประมาณ      |               |               |               |               | ตัวชี้วัด<br>(KPI) | ผลที่คาดว่าจะได้รับ   | หน่วยงาน<br>รับผิดชอบ<br>หลัก |
|-----|---|---|--|---------------|---------------|---------------|---------------|---------------|--------------------|---|-------------------------------|
|     |   |   |  | ๒๕๖๖<br>(บาท) | ๒๕๖๗<br>(บาท) | ๒๕๖๘<br>(บาท) | ๒๕๖๙<br>(บาท) | ๒๕๗๐<br>(บาท) |                    |   |                               |
| ๒   | โครงการอบรมให้ความรู้ด้านภาษีแก่ผู้ประกอบการ  | เพื่อให้ประชาชนผู้ประกอบการและผู้เสียภาษี มีความรู้ความเข้าใจเรื่องภาษีท้องถิ่น           | ๑๐๐ คน   | -             | -             | ๑๐,๐๐๐        | ๑๐,๐๐๐        | ๑๐,๐๐๐        |                    | ประชาชนผู้ประกอบการและผู้เสียภาษี มีความรู้ความเข้าใจในเรื่อง ภาษีมากขึ้น | กองคลัง                       |
| ๓   | โครงการบริการจัดเก็บภาษีนอกสถานที่  | เพื่อเป็นการบริการแก่ประชาชนและติดตามเร่งรัดหนี้  | ๒๔ ชุมชน   | -             | -             | -             | -             | -             |                    | เทศบาลมีรายได้เพิ่มขึ้น/ตรงตามกำหนด                                       | กองคลัง                       |
| ๔   | ปรับปรุงและเพิ่มประสิทธิภาพการจัดเก็บรายได้<br>- โครงการปรับปรุงแผนที่ภาษีและทะเบียนทรัพย์สิน | เพื่อส่งเสริมและปรับปรุงวิธีการจัดเก็บรายได้ให้เป็นระบบมีประสิทธิภาพและเป็นธรรมแก่ประชาชน | ปรับปรุงแผนที่ภาษีและทะเบียนทรัพย์สินให้เป็นปัจจุบัน | -             | -             | ๑๐๐,๐๐๐       | ๑๐๐,๐๐๐       | ๑๐๐,๐๐๐       | ๓,๐๐๐ ราย          | สามารถนำแผนที่ภาษีมาจัดเก็บภาษีได้อย่างครบถ้วน ถูกต้อง                    | กองคลัง                       |
| ๕   | โครงการประชาสัมพันธ์ในการเสียภาษี   | เพื่อให้เกิดความรู้และร่วมมือเสียภาษีให้ถูกต้อง   | ๕ ป้าย   | -             | -             | ๕,๐๐๐         | ๕,๐๐๐         | ๕,๐๐๐         |                    | ผู้มีรายได้มาชำระภาษีตรงเวลา  | กองคลัง                       |

๕.๓ แผนงานบริหารงานทั่วไป

| ที่ | โครงการ  | วัตถุประสงค์   | เป้าหมาย<br>(ผลผลิตของ<br>โครงการ) | งบประมาณ      |               |               |               |               | ตัวชี้วัด<br>(KPI) | ผลที่คาดว่าจะ<br>ได้รับ                                   | หน่วยงาน<br>รับผิดชอบหลัก |
|-----|--|--|------------------------------------|---------------|---------------|---------------|---------------|---------------|--------------------|---|---------------------------|
|     |  |  |                                    | ๒๕๖๖<br>(บาท) | ๒๕๖๗<br>(บาท) | ๒๕๖๘<br>(บาท) | ๒๕๖๙<br>(บาท) | ๒๕๗๐<br>(บาท) |                    |   |                           |
| ๖   | โครงการเปลี่ยน/<br>ปรับปรุงอัตราค่าภาษี              | แต่งตั้ง<br>คณะกรรมการ<br>และกำหนดอัตรา<br>ใหม่  | ๑ ครั้ง                            | -             | -             | ๑,๐๐๐         | -             | -             |                    | ประชาชนได้รับ<br>ความเป็นธรรม<br>ในการเสียภาษี            | กองคลัง                   |
| ๗   | โครงการจัดหา<br>ประโยชน์<br>ในทรัพย์สินของ<br>เทศบาล | เพื่อกำหนดอัตรา<br>ค่าตอบแทน<br>หลักเกณฑ์<br>การใช้ประโยชน์จาก<br>ทรัพย์สินของ<br>เทศบาล | ๒๐ คน                              | -             | -             | ๑,๐๐๐         | -             | -             |                    | มีอัตราค่า ตอบ<br>แทนในทรัพย์สิน<br>ที่ชัดเจน<br>เป็นธรรม | กองคลัง                   |
| ๘   | โครงการประชาคม<br>คณะกรรมการจัดซื้อ -<br>จัดจ้าง     | เพื่อเปิดโอกาสให้<br>ประชาชนมีส่วนร่วม<br>ในการบริหารงาน<br>ด้านพัสดุทุกขั้นตอน          | ๑๕๐ คน                             | -             | -             | ๒๐,๐๐๐        | ๒๐,๐๐๐        | ๒๐,๐๐๐        |                    | ได้ร่วมตรวจสอบ<br>การดำเนินงาน<br>ของเทศบาล               | กองคลัง                   |

๕.๓ แผนงานบริหารงานทั่วไป

| ที่ | โครงการ  | วัตถุประสงค์  | เป้าหมาย<br>(ผลผลิตของ<br>โครงการ)   | งบประมาณ      |               |               |               |               | ตัวชี้วัด<br>(KPI)  | ผลที่คาดว่าจะ<br>ได้รับ   | หน่วยงาน<br>รับผิดชอบหลัก |
|-----|--|---|--|---------------|---------------|---------------|---------------|---------------|---|---|---------------------------|
|     |  |   |  | ๒๕๖๖<br>(บาท) | ๒๕๖๗<br>(บาท) | ๒๕๖๘<br>(บาท) | ๒๕๖๙<br>(บาท) | ๒๕๗๐<br>(บาท) |   |   |                           |
| ๑๐  | เงินอุดหนุนดำเนินการ<br>โครงการบริหารศูนย์<br>ปฏิบัติการร่วมในการ<br>ช่วยเหลือประชาชน<br>ระดับอำเภอเขาย้อย | เพื่อสนับสนุนการ<br>บริหารศูนย์<br>ปฏิบัติการร่วมใน<br>การช่วยเหลือ<br>ประชาชน การ<br>แก้ปัญหาความ<br>ต้องการให้ความ<br>ช่วยเหลือและ<br>บรรเทาความ<br>เดือดร้อนของ<br>ประชาชน | อุดหนุนศูนย์<br>ปฏิบัติการ<br>ร่วมในการ<br>ช่วยเหลือ<br>ประชาชน<br>ระดับอำเภอ<br>เขาย้อย   | ๓๐,๐๐๐        | ๓๐,๐๐๐        | ๓๐,๐๐๐        | ๓๐,๐๐๐        | ๓๐,๐๐๐        | ประชาชน<br>ในเขต<br>อำเภอเขา<br>ย้อยได้รับ<br>การอำนวย<br>ความ<br>สะดวก<br>อย่างทั่วถึง | ประชาชนในเขต<br>อำเภอเขาย้อย<br>ได้รับการอำนวย<br>ความสะดวก<br>อย่างทั่วถึง | สำนัก<br>ปลัดเทศบาล       |
| ๑๑  | โครงการบริการ<br>ประชาชนเคลื่อนที่   | เพื่อสนองตอบ<br>ยุทธศาสตร์<br>แก้ปัญหาความ<br>ยากจน ตาม<br>นโยบายของรัฐบาล<br>และเทศบาล   | - ร่วมกับ<br>หน่วยงาน<br>ราชการอื่น<br>ให้บริการ<br>ประชาชนใน<br>พื้นที่<br>- จัดให้บริการ<br>ประชาชนเชิง<br>รุกในพื้นที่<br>ชุมชนต่าง ๆ<br>- จัดให้ความรู้<br>และนวัตกรรม<br>แก่ประชาชน | ๑๐๐,๐๐๐       | ๑๐๐,๐๐๐       | ๑๐๐,๐๐๐       | ๑๐๐,๐๐๐       | ๑๐๐,๐๐๐       | ๓ ครั้ง   | ประชาชนได้รับ<br>ประโยชน์จาก<br>บริการอย่าง<br>ทั่วถึง                      | สำนักปลัด                 |

๕.๓ แผนงานบริหารงานทั่วไป

| ที่ | โครงการ                            | วัตถุประสงค์   | เป้าหมาย<br>(ผลผลิตของ<br>โครงการ)   | งบประมาณ      |               |               |               |               | ตัวชี้วัด<br>(KPI) | ผลที่คาดว่าจะ<br>ได้รับ  | หน่วยงาน<br>รับผิดชอบหลัก |
|-----|------------------------------------|--|--|---------------|---------------|---------------|---------------|---------------|--------------------|--|---------------------------|
|     |                                    |  |  | ๒๕๖๖<br>(บาท) | ๒๕๖๗<br>(บาท) | ๒๕๖๘<br>(บาท) | ๒๕๖๙<br>(บาท) | ๒๕๗๐<br>(บาท) |                    |  |                           |
| ๑๒  | โครงการวางแผน<br>พัฒนาเทศบาล       | เพื่อสนับสนุนการ<br>จัดทำแผนพัฒนาของ<br>เทศบาลตำบลเขาย้อย                            | - แผน<br>ยุทธศาสตร์ ๑<br>ฉบับ<br><br>- แผนพัฒนา<br>เทศบาลห้าปี<br><br>- แผนพัฒนา<br>ทรัพยากร<br>ธรรมชาติและ<br>สิ่งแวดล้อม<br><br>- แผนพัฒนา<br>ด้านการเกษตร<br><br>- แผนงาน/<br>โครงการอื่น | ๕๐,๐๐๐        | ๕๐,๐๐๐        | ๕๐,๐๐๐        | ๕๐,๐๐๐        | ๕๐,๐๐๐        | ๕ แผน              | การพัฒนา<br>เทศบาลเป็นไป<br>อย่างมีทิศทาง<br>ตอบสนองแล<br>แก้ปัญหาของ<br>ประชาชนอย่าง<br>ถูกต้อง | สำนักปลัด                 |
| ๑๓  | โครงการจัดทำเทศ<br>บัญญัติงบประมาณ | เพื่อเพิ่มประสิทธิภาพ<br>และสนับสนุนการจัดทำ<br>เทศบัญญัติงบประมาณ<br>รายจ่ายประจำปี | -จัดทำเทศ<br>บัญญัติ<br>งบประมาณ<br>รายจ่าย<br>ประจำปีและ<br>เพิ่มเติม   | ๒๕,๐๐๐        | ๒๕,๐๐๐        | ๒๕,๐๐๐        | ๒๕,๐๐๐        | ๒๕,๐๐๐        | ๑ ครั้ง            | การจัดสรร<br>งบประมาณ<br>เป็นไปตามแผน<br>และโปร่งใส  | สำนักปลัด                 |

๕.๓ แผนงานบริหารงานทั่วไป

| ที่ | โครงการ   | วัตถุประสงค์  | เป้าหมาย<br>(ผลผลิตของ<br>โครงการ)                    | งบประมาณ      |               |               |               |               | ตัวชี้วัด<br>(KPI)        | ผลที่คาดว่าจะ<br>ได้รับ  | หน่วยงาน<br>รับผิดชอบหลัก                 |
|-----|---|---|---|---------------|---------------|---------------|---------------|---------------|---------------------------|--|---|
|     |   |   |   | ๒๕๖๖<br>(บาท) | ๒๕๖๗<br>(บาท) | ๒๕๖๘<br>(บาท) | ๒๕๖๙<br>(บาท) | ๒๕๗๐<br>(บาท) |                           |  |   |
| ๑๔  | โครงการเวที<br>ประชาคมส่งเสริม<br>การมีส่วนร่วมของ<br>ประชาชนในการ<br>พัฒนาท้องถิ่น | เพื่อสนับสนุนและ<br>ดำเนินการให้มีเวที<br>ประชาคมอย่าง<br>สม่ำเสมอ เช่น การ<br>เสนอร่างกฎหมายหรือ<br>เทศบัญญัติ หรือการ<br>พิจารณาโครงการสำคัญ<br>ที่มีผลกระทบต่อ<br>สิ่งแวดล้อม เศรษฐกิจ<br>สังคม การเมืองการ<br>บริหาร ตลอดจนการ<br>พัฒนาระยะยาวหรือ<br>ตามที่มีคำสั่งหรือ<br>แนวทางจากราชการให้<br>ดำเนินการ เป็นต้น<br>การพิจารณาให้ความ<br>เห็นชอบแผนพัฒนา<br>สงเคราะห์ผู้ด้อยโอกาส<br>ทุนการศึกษา | จัดให้มีเวที<br>ประชาคม<br>อย่างน้อย ปี<br>ละ ๒ ครั้ง | ๕๐,๐๐๐        | ๕๐,๐๐๐        | ๕๐,๐๐๐        | ๕๐,๐๐๐        | ๕๐,๐๐๐        | อย่างน้อย<br>ปีละ ๒ ครั้ง | ๑.เกิดมติร่วมกัน<br>ในการพัฒนาที่<br>นำไปสู่<br>ความสำเร็จในการ<br>พัฒนา<br>๒.ประชาชน<br>ปรับเปลี่ยน<br>พฤติกรรมและ<br>ร่วมมือดำรงรักษา<br>กฎหมายและ<br>ระบอบ<br>ประชาธิปไตย | สำนักปลัดและ<br>หน่วยงานที่<br>เกี่ยวข้อง |

๕.๓ แผนงานบริหารงานทั่วไป

| ที่ | โครงการ  | วัตถุประสงค์  | เป้าหมาย<br>(ผลผลิตของ<br>โครงการ)   | งบประมาณ      |               |               |               |               | ตัวชี้วัด<br>(KPI)    | ผลที่คาดว่าจะ<br>ได้รับ  | หน่วยงาน<br>รับผิดชอบหลัก |
|-----|--|---|--|---------------|---------------|---------------|---------------|---------------|-----------------------|--|---------------------------|
|     |  |   |  | ๒๕๖๖<br>(บาท) | ๒๕๖๗<br>(บาท) | ๒๕๖๘<br>(บาท) | ๒๕๖๙<br>(บาท) | ๒๕๗๐<br>(บาท) |                       |  |                           |
| ๑๕  | โครงการสำรวจ<br>และจัดเก็บข้อมูล<br>พื้นฐานในการ<br>จัดทำแผนพัฒนา<br>เทศบาลตำบล<br>เขาย้อย | เพื่อเก็บรวบรวม<br>ข้อมูลพื้นฐานที่<br>จำเป็นของ<br>ประชากรในเขต<br>เทศบาลในการ<br>จัดทำแผนพัฒนา<br>เทศบาลตำบลเขา<br>ย้อย | จัดเก็บข้อมูล<br>พื้นฐานของ<br>ประชากรในเขต<br>เทศบาล ตาม<br>หนังสือ มท.<br>๐๘๑๐.๒/ว<br>๑๕๙๖                           | ๑๕๐,๐๐๐       | ๑๕๐,๐๐๐       | ๑๕๐,๐๐๐       | ๑๕๐,๐๐๐       | ๑๕๐,๐๐๐       | ๑๐๐% ของ<br>ครัวเรือน | ข้อมูลความ<br>จำเป็นพื้นฐาน<br>ของครัวเรือนใน<br>เขตเทศบาล   | สำนักปลัด/<br>สวัสดิการฯ  |
| ๑๖  | โครงการให้<br>คำปรึกษาและ<br>คำแนะนำด้าน<br>กฎหมายแก่<br>ประชาชน                           | เพื่อให้ประชาชนมี<br>ความรู้ด้าน<br>กฎหมาย เพื่อใช้ใน<br>การดำเนินชีวิต   | - อบรมให้ความรู้<br>ด้านกฎหมาย จาก<br>สำนักงานอัยการ<br>(สคช.)<br>- ให้คำปรึกษาและ<br>แนะนำข้อ<br>กฎหมายแก่<br>ประชาชน | ๑๐,๐๐๐        | ๑๐,๐๐๐        | ๑๐,๐๐๐        | ๑๐,๐๐๐        | ๑๐,๐๐๐        | ๕๐ คน                 | ประชาชนมี<br>ความรู้ด้าน<br>กฎหมายเพิ่มขึ้น  | สำนักปลัด                 |
| ๑๗  | โครงการลด<br>พลังงานช่วยชาติ   | เพื่อเป็นการลด<br>พลังงานช่วยชาติ<br>ตามนโยบายของ<br>รัฐบาล   | ๑. ลดการใช้<br>พลังงานใน<br>สำนักงานเทศบาล<br>๒๐- ๒๕ %<br>๒. จัดทำป้าย<br>รณรงค์ลดพลังงาน                              | ๒๐,๐๐๐        | ๒๐,๐๐๐        | ๒๐,๐๐๐        | ๒๐,๐๐๐        | ๒๐,๐๐๐        | ๕๐%                   | เกิดเป็นสำนักงาน<br>นำอยู่ ลดปริมาณ<br>การใช้พลังงานใน<br>ประเทศได้ตาม<br>เป้าหมายที่รัฐบาล<br>กำหนด | สำนักปลัด                 |



๕.๓ แผนงานบริหารงานทั่วไป

| ที่ | โครงการ  | วัตถุประสงค์  | เป้าหมาย<br>(ผลผลิตของ<br>โครงการ)   | งบประมาณ      |               |               |               |               | ตัวชี้วัด<br>(KPI) | ผลที่คาดว่าจะได้รับ  | หน่วยงาน<br>รับผิดชอบ<br>หลัก |
|-----|--|---|--|---------------|---------------|---------------|---------------|---------------|--------------------|--|-------------------------------|
|     |  |   |  | ๒๕๖๖<br>(บาท) | ๒๕๖๗<br>(บาท) | ๒๕๖๘<br>(บาท) | ๒๕๖๙<br>(บาท) | ๒๕๗๐<br>(บาท) |                    |  |                               |
| ๑๘  | ปกป้องสถาบัน<br>สำคัญของชาติ   | เพื่อปกป้องสถาบัน<br>พระมหากษัตริย์<br>ตามนโยบายหรือ<br>หนังสือสั่งการของ<br>กระทรวงมหาดไทย<br>เพื่อส่งเสริมและ<br>สนับสนุนสร้าง<br>ความปรองดอง<br>และสมานฉันท์ | จัดกิจกรรมและ<br>โครงการปกป้อง<br>สถาบันสำคัญของ<br>ชาติ ตามหนังสือ ที่<br>มท.๐๓๑๐.๔/ว<br>๑๕๐๓<br>จัดกิจกรรมส่งเสริม<br>และสนับสนุนการ<br>สร้างความปรองดอง   | ๑๐๐,๐๐๐       | ๑๐๐,๐๐๐       | ๑๐๐,๐๐๐       | ๑๐๐,๐๐๐       | ๑๐๐,๐๐๐       | ๕๐๐ คน             | เกิดความรัก<br>ความสามัคคี<br>ความสงบ สันติ<br>ของประชาชนใน<br>ท้องถิ่นตาม<br>นโยบาย<br>ของรัฐ | สำนักปลัด                     |
| ๑๙  | โครงการจัดทำสื่อ<br>ประชาสัมพันธ์<br>ข้อมูลข่าวสาร<br>และผลการ<br>ปฏิบัติงาน | เพื่อเป็นช่องทางใน<br>การเป็นสื่อ<br>ประชาสัมพันธ์จาก<br>เทศบาล   | ๑. จัดพิมพ์วารสารปีละ<br>๓ ฉบับ ครั้งละ ๓,๐๐๐<br>เล่ม<br>๒. จัดพิมพ์รายงาน<br>ประจำปี ๑ ฉบับ<br>๕,๐๐๐ เล่ม<br>๓. จัดพิมพ์จุลสารราย<br>ปักษ์ ๓ เดือน/ครั้งๆละ<br>๑,๐๐๐-๓,๐๐๐ ฉบับ<br>๔. แผ่นพับ, เอกสาร<br>ประชาสัมพันธ์<br>๕. จัดทำวีดิโอฟรีเซ็น<br>สเตชันของเทศบาล<br>ตำบลเขาย้อย | ๓๐๐,๐๐๐       | ๓๐๐,๐๐๐       | ๓๐๐,๐๐๐       | ๓๐๐,๐๐๐       | ๓๐๐,๐๐๐       | ๕ แผน              | ประชาชนได้<br>รับทราบข่าวสาร<br>ผลงานของ<br>เทศบาล   | สำนักปลัด                     |

๕.๓ แผนงานบริหารงานทั่วไป

| ที่ | โครงการ  | วัตถุประสงค์  | เป้าหมาย<br>(ผลผลิตของ<br>โครงการ)   | งบประมาณ      |               |               |               |               | ตัวชี้วัด<br>(KPI) | ผลที่คาดว่าจะได้รับ  | หน่วยงาน<br>รับผิดชอบ<br>หลัก |
|-----|--|---|--|---------------|---------------|---------------|---------------|---------------|--------------------|--|-------------------------------|
|     |  |   |  | ๒๕๖๖<br>(บาท) | ๒๕๖๗<br>(บาท) | ๒๕๖๘<br>(บาท) | ๒๕๖๙<br>(บาท) | ๒๕๗๐<br>(บาท) |                    |  |                               |
| ๒๐  | โครงการก่อสร้างปรับปรุงและการบริหารหอกระจายข่าวและวิทยุชุมชน   | เพื่อปรับปรุงระบบและการบริหารหอกระจายข่าวชุมชนตามสายและไร้สาย ในเขตเทศบาลตำบลเขาย้อยให้มีประสิทธิภาพยิ่งขึ้น    | ๑.ซ่อมแซมหอกระจายข่าวให้อยู่ในสภาพดี<br>๒.ค่าสื่อเสียงหรือเทปเสียงและค่ากระแสไฟฟ้า<br>๓. จัดสัมมนา คณะกรรมการและผู้ประกาศข่าว<br>๔. ติดตั้งลำโพงเพิ่ม<br>๕. ปรับเปลี่ยนเครื่องขยายเสียงและซีดี | ๕๐๐,๐๐๐       | ๒๐๐,๐๐๐       | ๒๐๐,๐๐๐       | ๒๐๐,๐๐๐       | ๒๐๐,๐๐๐       | ๒๔<br>ชุมชน        | การเผยแพร่ข้อมูลข่าวสารรวดเร็ว/<br>คณะกรรมการและผู้ประกาศข่าวมีความรู้ความชำนาญและประสิทธิภาพมากขึ้น | สำนักปลัด                     |
| ๒๑  | โครงการอบรมให้ความรู้ด้านเทคโนโลยีสารสนเทศและอบรมให้ความรู้เกี่ยวกับ พ.ร.บ.ข้อมูลข่าวสารของทางราชการ พ.ศ. ๒๕๔๐ | เพื่อให้ประชาชนได้มีสิทธิรับรู้ข้อมูลข่าวสารของทางราชการที่ถูกต้องตาม พ.ร.บ.ข้อมูลข่าวสารของทางราชการ พ.ศ. ๒๕๔๐ | -อบรมให้ความรู้ด้านเทคโนโลยี<br>-อบรมตามพ.ร.บ. ข้อมูลข่าวสาร พ.ศ. ๒๕๔๐   | ๓๐,๐๐๐        | ๓๐,๐๐๐        | ๓๐,๐๐๐        | ๓๐,๐๐๐        | ๓๐,๐๐๐        | ๓๐๐ คน             | ประชาชนได้รับทราบข้อมูลข่าวสารอย่างรวดเร็วและทั่วถึง   | สำนักปลัด                     |

๕.๓ แผนงานบริหารงานทั่วไป

| ที่ | โครงการ  | วัตถุประสงค์  | เป้าหมาย<br>(ผลผลิตของโครงการ)  | งบประมาณ      |               |               |               |               | ตัวชี้วัด<br>(KPI) | ผลที่คาดว่าจะได้รับ   | หน่วยงาน<br>รับผิดชอบหลัก |
|-----|--|---|---|---------------|---------------|---------------|---------------|---------------|--------------------|---|---------------------------|
|     |  |   |   | ๒๕๖๖<br>(บาท) | ๒๕๖๗<br>(บาท) | ๒๕๖๘<br>(บาท) | ๒๕๖๙<br>(บาท) | ๒๕๗๐<br>(บาท) |                    |   |                           |
| ๒๒  | โครงการจัดซื้อ<br>ฉาคนิทรศการ  | - เพื่อใช้ในการ<br>ประชาสัมพันธ์<br>ข้อมูลข่าวสารและ<br>กิจกรรมต่างๆ ของ<br>เทศบาล  | จัดซื้อฉาคนิทรศการแบบ<br>สามกรอบ จำนวน ๑ ชุด  | ๑๐,๐๐๐        | ๑๐,๐๐๐        | ๑๐,๐๐๐        | -             | -             | ๑ ชุด              | เทศบาลได้<br>ประชาสัมพันธ์<br>ข่าวสารและ<br>กิจกรรมให้ชุมชน<br>ได้รับทราบ<br>ประชาชนรับรู้  | สำนักปลัด                 |
| ๒๓  | โครงการจัดทำ<br>ป้าย<br>ประชาสัมพันธ์<br>และสื่อ<br>ประชาสัมพันธ์                | เพื่อเป็นสื่อในการ<br>ประชาสัมพันธ์ข้อมูล<br>ข่าวสารของเทศบาล<br>ในประชาชนได้รับ<br>ทราบอย่างทั่วถึง<br>และถูกต้อง                              | ๑. ติดตั้งป้าย<br>ประชาสัมพันธ์ของ<br>เทศบาล ไว้ในที่ชุมชน / ที่<br>กลางหมู่บ้าน / ที่ทำการ<br>ชุมชน / วัด / หรือสถานที่<br>สำคัญต่าง ๆ<br>๒. ป้ายประชาสัมพันธ์<br>แบบโครงเหล็กตะขாய ใน<br>ที่ชุมชน | ๕๐๐,๐๐๐       | ๕๐๐,๐๐๐       | ๕๐๐,๐๐๐       | -             | -             |                    | ประชาชนได้<br>รับทราบข้อมูล<br>ข่าวสารอย่าง<br>รวดเร็วและทั่วถึง<br>คนของชุมชน มี<br>ความรู้ในการ<br>คุ้มครองสิทธิของ<br>ตน                   | สำนักปลัด                 |
| ๒๔  | โครงการส่งเสริม<br>คุณธรรม และ<br>พัฒนาคุณภาพ<br>ชีวิต<br>ของบุคลากรใน<br>องค์กร | เพื่อส่งเสริมให้ผู้รับ<br>การอบรมมีความรู้ใน<br>หลักจิตวิทยาต้าน<br>มนุษย์สัมพันธ์และ<br>การสร้างกำลังใจ<br>ให้แก่ตนเองและ<br>ผู้อื่นในการทำงาน | - คณะผู้บริหาร<br>- สมาชิกสภาเทศบาล<br>พนักงานเทศบาล<br>ลูกจ้างประจำ และ<br>พนักงานจ้าง   | ๓๐,๐๐๐        | ๓๐,๐๐๐        | ๓๐,๐๐๐        | ๓๐,๐๐๐        | ๓๐,๐๐๐        | ๑<br>ครั้ง/ปี      | ผู้เข้าอบรมมี<br>ทัศนคติที่ดีต่อการ<br>ทำงาน เกิดทักษะ<br>ในการทำงาน<br>อย่างมีความสุข<br>พัฒนาศักยภาพใน<br>การทำงานให้เกิด<br>ประโยชน์สูงสุด | สำนักปลัด                 |

๕.๓ แผนงานบริหารงานทั่วไป

แบบ ผ.๐๒

| ที่ | โครงการ  | วัตถุประสงค์   | เป้าหมาย<br>(ผลผลิตของโครงการ)                                    | งบประมาณ      |               |               |               |               | ตัวชี้วัด<br>(KPI) | ผลที่คาดว่าจะได้รับ   | หน่วยงาน<br>รับผิดชอบหลัก |
|-----|--|--|---|---------------|---------------|---------------|---------------|---------------|--------------------|---|---------------------------|
|     |  |  |   | ๒๕๖๖<br>(บาท) | ๒๕๖๗<br>(บาท) | ๒๕๖๘<br>(บาท) | ๒๕๖๙<br>(บาท) | ๒๕๗๐<br>(บาท) |                    |   |                           |
| ๒๕  | โครงการอบรมพัฒนาประสิทธิภาพพนักงานเทศบาลลูกจ้างประจำและพนักงานจ้าง | เพื่อให้พนักงานเทศบาลลูกจ้างประจำและพนักงานจ้างตระหนักถึงการพัฒนาดตนเองปรับปรุงงานในความร่วมมือกันยกระดับองค์กรไปสู่ความมีประสิทธิภาพสูงขึ้น | พนักงานเทศบาลลูกจ้างประจำ และพนักงานจ้างได้รับการพัฒนาประสิทธิภาพ | ๒๐๐,๐๐๐       | ๒๐๐,๐๐๐       | ๒๐๐,๐๐๐       | ๒๐๐,๐๐๐       | ๒๐๐,๐๐๐       | ๑ ครั้ง/ปี         | บุคลากรสามารถทำงานร่วมกันเป็นทีมได้อย่างมีประสิทธิภาพสามารถปลูกจิตสำนึกรักองค์กรและสร้างวัฒนธรรมองค์กรได้ | สำนักปลัด                 |
| ๒๖  | โครงการกิจกรรม ๕ ส. (Big Cleaning Day)                             | เพื่อนำกิจกรรม ๕ ส. มาปรับปรุงการปฏิบัติงานบุคลากรของเทศบาลให้มีประสิทธิภาพ  | บุคลากรทุกระดับของเทศบาลร่วมมือกันดำเนินกิจกรรม ๕ ส               | ๒๐,๐๐๐        | ๒๐,๐๐๐        | ๒๐,๐๐๐        | ๒๐,๐๐๐        | ๒๐,๐๐๐        | ๑ ครั้ง/ปี         | เทศบาลสามารถพัฒนา บริหารจัดการ และบริหารงานให้มีคุณภาพตามมาตรฐานอย่างต่อเนื่อง                            | สำนักปลัด                 |

๕.๓ แผนงานบริหารงานทั่วไป

แบบ ผ.๐๒

| ที่ | โครงการ  | วัตถุประสงค์  | เป้าหมาย<br>(ผลผลิตของโครงการ)                               | งบประมาณ      |               |               |               |               | ตัวชี้วัด<br>(KPI) | ผลที่คาดว่าจะได้รับ   | หน่วยงาน<br>รับผิดชอบหลัก |
|-----|--|---|--|---------------|---------------|---------------|---------------|---------------|--------------------|---|---------------------------|
|     |  |   |  | ๒๕๖๖<br>(บาท) | ๒๕๖๗<br>(บาท) | ๒๕๖๘<br>(บาท) | ๒๕๖๙<br>(บาท) | ๒๕๗๐<br>(บาท) |                    |   |                           |
| ๒๗  | โครงการจัดทำคู่มือการปฏิบัติงานของบุคลากร                      | เพื่อให้การปฏิบัติงานในปัจจุบันเป็นมาตรฐานเดียวกัน เพื่อให้การปฏิบัติงานสอดคล้องกับนโยบาย วิสัยทัศน์ ภารกิจ และเป้าหมายขององค์กร เพื่อให้ผู้บริหารได้ติดตามงานได้ทุกขั้นตอน | บุคลากรมีคู่มือการปฏิบัติงาน และปฏิบัติงานไปในทิศทางเดียวกัน | ๒๐,๐๐๐        | ๒๐,๐๐๐        | ๒๐,๐๐๐        | ๒๐,๐๐๐        | ๒๐,๐๐๐        | ๑ ครั้ง/ปี         | การปฏิบัติงานของบุคลากรเป็นไปด้วยความถูกต้อง มีทิศทางเดียวกัน                                     | สำนักปลัด                 |
| ๒๘  | โครงการเสริมสร้างการป้องกันและปราบปรามการทุจริตในการปฏิบัติงาน | เพื่อส่งเสริมพฤติกรรมและวิธีการทำงานที่สุจริต โปร่งใสของข้าราชการ สร้างจิตสำนึก ค่านิยม และวัฒนธรรมเรื่องความซื่อสัตย์สุจริต มีคุณธรรม                                      | บุคลากรในสังกัดเทศบาล ทุกคนได้รับการอบรม                     | ๓๐,๐๐๐        | ๓๐,๐๐๐        | ๓๐,๐๐๐        | ๓๐,๐๐๐        | ๓๐,๐๐๐        | ๑ ครั้ง/ปี         | ผู้เข้ารับการอบรมเข้าใจระเบียบกฎหมายที่เกี่ยวข้องกับการป้องกันและปราบปรามการทุจริตในการปฏิบัติงาน | สำนักปลัด                 |

๕.๓ แผนงานบริหารงานทั่วไป

| ที่ | โครงการ   | วัตถุประสงค์   | เป้าหมาย<br>(ผลผลิตของโครงการ)  | งบประมาณ      |               |               |               |               | ตัวชี้วัด<br>(KPI) | ผลที่คาดว่าจะได้รับ  | หน่วยงาน<br>รับผิดชอบหลัก |
|-----|---|--|---|---------------|---------------|---------------|---------------|---------------|--------------------|--|---------------------------|
|     |   |  |   | ๒๕๖๖<br>(บาท) | ๒๕๖๗<br>(บาท) | ๒๕๖๘<br>(บาท) | ๒๕๖๙<br>(บาท) | ๒๕๗๐<br>(บาท) |                    |  |                           |
| ๒๙  | โครงการอบรมพัฒนา ศักยภาพของ ผู้บริหารท้องถิ่น และสมาชิกสภา ท้องถิ่น   | เพื่อส่งเสริมและ พัฒนา บุคลากรให้มีความรู้ ความสามารถ                      | จัดส่งผู้บริหารท้องถิ่น และสมาชิกสภาท้องถิ่น อบรมหลักสูตรต่างๆ  | ๓๐,๐๐๐        | ๓๐,๐๐๐        | ๓๐,๐๐๐        | ๓๐,๐๐๐        | ๓๐,๐๐๐        |                    | มีการนำความรู้ ไปพัฒนา เทศบาลหรืองาน ที่ปฏิบัติได้ ดีและถูกต้อง ยิ่งขึ้น | สำนักปลัด                 |
| ๓๐  | โครงการเพิ่ม ประสิทธิภาพ และบูรณาการ เสริมสร้าง ความสัมพันธ์การ ทำงาน ร่วมกันของ อปท. ในพื้นที่ อำเภอยาย้อย | เพื่อเสริมสร้างความ สัมพันธ์ที่ดีในการ ทำงานร่วมกัน                        | กีฬาสัมพันธ์ใน อปท. , เยี่ยม อปท. บ้านพี่บ้าน น้อง  | ๕๐,๐๐๐        | ๕๐,๐๐๐        | ๕๐,๐๐๐        | ๕๐,๐๐๐        | ๕๐,๐๐๐        |                    | มีสัมพันธ์ที่ดีต่อกัน เกิดความ สนิทสนามฉันท์ต่อ องค์กร                   | สำนักปลัด                 |
| ๓๑  | โครงการวัน เทศบาล   | เพื่อเป็นสิริมงคลและ สร้างขวัญกำลังใจ ให้แก่พนักงาน เทศบาลและ ผู้มาร่วมงาน | ทำบุญเลี้ยงพระ ร่วมกันพัฒนา ปรับปรุง ภูมิทัศน์ จัดนิทรรศการ วันเทศบาล คัดเลือกบุคลากร เทศบาลดีเด่น กีฬาวนเทศบาล | ๒๐,๐๐๐        | ๒๐,๐๐๐        | ๒๐,๐๐๐        | ๒๐,๐๐๐        | ๒๐,๐๐๐        | ๑ ครั้ง/ปี         | บุคลากรตระหนัก ถึงความสำคัญ ของวันเทศบาล ร่วมพัฒนาสร้าง ความ สามัคคี     | สำนักปลัด                 |

๕.๓ แผนงานบริหารงานทั่วไป

| ที่ | โครงการ  | วัตถุประสงค์                            | เป้าหมาย<br>(ผลผลิตของ<br>โครงการ)  | งบประมาณ      |               |               |               |               | ตัวชี้วัด<br>(KPI)         | ผลที่คาดว่าจะได้รับ                 | หน่วยงาน<br>รับผิดชอบหลัก                   |
|-----|--|---|---|---------------|---------------|---------------|---------------|---------------|----------------------------|-------------------------------------|---|
|     |  |   |   | ๒๕๖๖<br>(บาท) | ๒๕๖๗<br>(บาท) | ๒๕๖๘<br>(บาท) | ๒๕๖๙<br>(บาท) | ๒๕๗๐<br>(บาท) |                            |                                     |   |
| ๓๒  | โครงการศูนย์ช่วยเหลือประชาชน                       | เพื่อให้เป็นหน่วยบริการช่วยเหลือประชาชน | ๑. จัดตั้งศูนย์ช่วยเหลือประชาชน โดยรวบรวมภารกิจทุกด้านไว้ที่เดียวกัน<br>๒. ให้ความช่วยเหลือประชาชนในเขตเทศบาล | ๓๐,๐๐๐        | ๓๐,๐๐๐        | ๓๐,๐๐๐        | ๓๐,๐๐๐        | ๓๐,๐๐๐        | ประชาชนมีคุณภาพชีวิตดีขึ้น | ประชาชนได้รับการช่วยเหลือในทุกๆด้าน | คณะกรรมการช่วยเหลือประชาชนตามคำสั่งแต่งตั้ง |
| ๓๓  | โครงการปรับปรุงหอประชุมเทศบาลตำบลเขาย้อย           | เพื่อให้อาคารใช้งานได้ตามปกติ           | - ผนัง ประตู<br>กระจกอลูมิเนียม<br>- ฝ้าอาคาร<br>- งานไฟฟ้า<br>- เครื่องปรับอากาศ                             | ๘๐๐,๐๐๐       | -             | -             | -             | -             |                            | อาคารใช้งานได้ตามปกติ               | สำนักปลัด                                   |
| ๓๔  | โครงการปรับปรุงซ่อมแซมบ้านพักข้าราชการส่วนท้องถิ่น | เพื่อให้อาคารใช้งานได้ปกติ              | บ้านพักข้าราชการส่วนท้องถิ่นตึก ๒ ชั้น  | ๑,๐๐๐,๐๐๐     | -             | -             | -             | -             | ๒ หลัง                     | อาคารใช้งานได้ตามปกติ               | สำนักปลัด                                   |
| รวม | ๓๔ โครงการ   |   |   | ๔,๑๐๕,๐๐๐     | ๒,๓๐๕,๐๐๐     | ๒,๑๕๗,๐๐๐     | ๑,๖๔๕,๐๐๐     | ๑,๖๔๕,๐๐๐     |                            |                                     |   |

๕.๔ แผนงานสร้างความเข้มแข็งของชุมชน

| ที่ | โครงการ                              | วัตถุประสงค์  | เป้าหมาย<br>(ผลผลิตของโครงการ)                                    | งบประมาณ      |               |               |               |               | ตัวชี้วัด<br>(KPI)   | ผลที่คาดว่าจะได้รับ   | หน่วยงาน<br>รับผิดชอบหลัก |
|-----|--------------------------------------|---|---|---------------|---------------|---------------|---------------|---------------|--|---|---------------------------|
|     |                                      |   |   | ๒๕๖๖<br>(บาท) | ๒๕๖๗<br>(บาท) | ๒๕๖๘<br>(บาท) | ๒๕๖๙<br>(บาท) | ๒๕๗๐<br>(บาท) |  |   |                           |
| ๑   | โครงการ<br>สงเคราะห์<br>ผู้ด้อยโอกาส | เพื่อให้การ<br>สนับสนุนและ<br>ช่วยเหลือ<br>ผู้ด้อยโอกาส และ<br>คนไร้ที่พึ่ง ที่ผ่าน<br>การพิจารณาและมี<br>สิทธิได้รับการ<br>สงเคราะห์ | ผู้ด้อยโอกาส และคนไร้<br>ที่พึ่งในเขตพื้นที่<br>เทศบาลตำบลเขาย้อย | ๒๐,๐๐๐        | ๒๐,๐๐๐        | ๒๐,๐๐๐        | ๒๐,๐๐๐        | ๒๐,๐๐๐        | ร้อยละ<br>๑๐๐ของผู้<br>ด้อย<br>โอกาส<br>และคนไร้<br>ที่พึ่ง<br>ที่ผ่านการ<br>พิจารณา<br>และมีสิทธิ<br>ได้รับการ<br>สงเคราะห์<br>ได้รับการ<br>ช่วยเหลือ | ผู้ด้อยโอกาส<br>และคนไร้ที่พึ่ง<br>ได้รับการ<br>ช่วยเหลือและ<br>มีคุณภาพชีวิต<br>ดีขึ้น | กองสวัสดิการ<br>สังคม     |



## ๕.๔ แผนงานสร้างความเข้มแข็งของชุมชน

| ที่ | โครงการ                                    | วัตถุประสงค์  | เป้าหมาย<br>(ผลผลิตของโครงการ)               | งบประมาณ      |               |               |               |               | ตัวชี้วัด<br>(KPI)                           | ผลที่คาดว่าจะได้รับ  | หน่วยงาน<br>รับผิดชอบหลัก |
|-----|--|---|--|---------------|---------------|---------------|---------------|---------------|--|--|---------------------------|
|     |  |   |  | ๒๕๖๖<br>(บาท) | ๒๕๖๗<br>(บาท) | ๒๕๖๘<br>(บาท) | ๒๕๖๙<br>(บาท) | ๒๕๗๐<br>(บาท) |  |  |                           |
| ๒   | โครงการสร้างความเข้มแข็งของครอบครัว        | เพื่อส่งเสริมความสัมพันธ์ในสถาบันครอบครัวให้เกิดความเข้มแข็ง  | ครอบครัวในเขตพื้นที่เทศบาลตำบลเขาย้อย        | ๕๐,๐๐๐        | ๕๐,๐๐๐        | ๕๐,๐๐๐        | ๕๐,๐๐๐        | ๕๐,๐๐๐        | มีการจัดกิจกรรมครอบครัวอย่างน้อยปีละ ๑ ครั้ง | สถาบันครอบครัวได้รับการดูแลและเกิดความสัมพันธ์ที่ดีระหว่างสมาชิก | กองสวัสดิการสังคม         |
| ๓   | โครงการประชุมเชิงปฏิบัติการคณะกรรมการชุมชน | เพื่อเสริมสร้างความเข้มแข็งให้กับคณะกรรมการชุมชน และเผยแพร่ข้อมูลข่าวสารของเทศบาลให้ประชาชนได้รับทราบ | คณะกรรมการชุมชนในเขตพื้นที่เทศบาลตำบลเขาย้อย | ๑๐,๐๐๐        | ๑๐,๐๐๐        | ๑๐,๐๐๐        | ๑๐,๐๐๐        | ๑๐,๐๐๐        | คณะกรรมการชุมชนจำนวน ๒๔ ชุมชน                | คณะกรรมการชุมชนมีส่วนร่วมในการพัฒนาท้องถิ่น                      | กองสวัสดิการสังคม         |

๕.๔ แผนงานสร้างความเข้มแข็งของชุมชน

| ที่ | โครงการ                                    | วัตถุประสงค์  | เป้าหมาย<br>(ผลผลิตของโครงการ)                          | งบประมาณ      |               |               |               |               | ตัวชี้วัด<br>(KPI)  | ผลที่คาดว่าจะได้รับ                              | หน่วยงาน<br>รับผิดชอบหลัก |
|-----|--|---|---|---------------|---------------|---------------|---------------|---------------|---|--|---------------------------|
|     |  |   |   | ๒๕๖๖<br>(บาท) | ๒๕๖๗<br>(บาท) | ๒๕๖๘<br>(บาท) | ๒๕๖๙<br>(บาท) | ๒๕๗๐<br>(บาท) |   |  |                           |
| ๔   | โครงการส่งเสริมและสนับสนุนการจัดทำแผนชุมชน | เพื่อส่งเสริมและสนับสนุนให้ชุมชนเข้าใจและตระหนักถึงความสำคัญในการจัดทำแผนชุมชนพึ่งตนเองเพื่อเสริมสร้างความเข้มแข็งให้กับชุมชน | ประชาชน<br>ในเขตพื้นที่เทศบาล<br>ตำบลเขาย้อย            | ๕๐,๐๐๐        | ๕๐,๐๐๐        | ๕๐,๐๐๐        | ๕๐,๐๐๐        | ๕๐,๐๐๐        | ประชาชน<br>ในเขต<br>พื้นที่<br>เทศบาล<br>ตำบลเขา<br>ย้อย<br>จำนวน<br>๒๔ ชุมชน | ประชาชนมีส่วนร่วมในการตัดสินใจพัฒนาชุมชนของตนเอง | กองสวัสดิการสังคม         |
| ๕   | โครงการพัฒนาศักยภาพสตรีเด็กและเยาวชน       | เพื่อเสริมสร้างและสนับสนุนให้สตรีเด็กและเยาวชนมีความสามารถในการบริหารงานพัฒนาทั้งด้านสังคมและเศรษฐกิจ                         | สตรี เด็กและเยาวชน<br>ในเขตพื้นที่เทศบาล<br>ตำบลเขาย้อย | ๔๐,๐๐๐        | ๔๐,๐๐๐        | ๔๐,๐๐๐        | ๔๐,๐๐๐        | ๔๐,๐๐๐        | จำนวน<br>ผู้เข้าร่วม<br>โครงการ<br>๓๐ คน                                      | สตรี เด็กและเยาวชนได้รับการพัฒนา                 | กองสวัสดิการสังคม         |

๕.๔ แผนงานสร้างความเข้มแข็งของชุมชน

| ที่ | โครงการ  | วัตถุประสงค์   | เป้าหมาย<br>(ผลผลิตของ<br>โครงการ)                          | งบประมาณ      |               |               |               |               | ตัวชี้วัด<br>(KPI)                 | ผลที่คาดว่าจะ<br>ได้รับ   | หน่วยงาน<br>รับผิดชอบ<br>หลัก |
|-----|--|--|---|---------------|---------------|---------------|---------------|---------------|------------------------------------|---|-------------------------------|
|     |  |  |   | ๒๕๖๖<br>(บาท) | ๒๕๖๗<br>(บาท) | ๒๕๖๘<br>(บาท) | ๒๕๖๙<br>(บาท) | ๒๕๗๐<br>(บาท) |                                    |   |                               |
| ๖   | โครงการศึกษา<br>งานเพื่อพัฒนา<br>ศักยภาพผู้นำ<br>ชุมชน ผู้นำ<br>ท้องถิ่น กลุ่ม<br>สตรี กลุ่มอาชีพ<br>และกลุ่มพลัง<br>องค์กร ที่<br>เทศบาลจัดตั้ง | เพื่อเพิ่มศักยภาพ<br>ผู้นำชุมชน ผู้นำ<br>ท้องถิ่น กลุ่มสตรี<br>กลุ่มอาชีพ และ<br>กลุ่มพลังองค์กรที่<br>เทศบาลจัดตั้ง     | ผู้นำในเขตพื้นที่<br>เทศบาลตำบล<br>เขาย้อย ๒๔<br>ชุมชน      | ๖๐๐,๐๐๐       | ๖๐๐,๐๐๐       | ๖๐๐,๐๐๐       | ๖๐๐,๐๐๐       | ๖๐๐,๐๐๐       | จำนวน<br>ผู้เข้าร่วม<br>โครงการ    | ผู้เข้าร่วม<br>โครงการมี<br>ความรู้<br>สามารถนำ<br>ความรู้ไป<br>พัฒนาชุมชน<br>ได้ | กองสวัสดิการ<br>สังคม         |
| ๗   | โครงการเชิดชู<br>เกียรติแกนนำ<br>ชุมชนและ<br>แกนนำผู้สูงอายุ   | เพื่อเสริมสร้าง<br>ขวัญและกำลังใจ<br>ให้แก่คนในชุมชน<br>และผู้สูงอายุใน<br>การเป็นกำลัง<br>สำคัญร่วมกัน<br>พัฒนาท้องถิ่น | แกนนำชุมชน<br>และแกนนำ<br>ผู้สูงอายุใน<br>ชุมชน ๒๔<br>ชุมชน | ๑๕,๐๐๐        | ๑๕,๐๐๐        | ๑๕,๐๐๐        | ๑๕,๐๐๐        | ๑๕,๐๐๐        | จำนวน<br>ผู้ได้รับ<br>ใบ<br>ประกาศ | เกิดขวัญและ<br>กำลังใจในการ<br>พัฒนาชุมชน<br>ของตนเอง                             | กองสวัสดิการ<br>สังคม         |
| รวม | ๗ โครงการ  |  |   | ๗,๘๕๐,๐๐๐     | ๗,๘๕๐,๐๐๐     | ๗,๘๕๐,๐๐๐     | ๗,๘๕๐,๐๐๐     | ๗,๘๕๐,๐๐๐     |                                    |   |                               |

๒.บัญชีโครงการพัฒนาท้องถิ่น

รายละเอียดโครงการพัฒนา  
แผนพัฒนาท้องถิ่น (พ.ศ. ๒๕๖๖ - ๒๕๗๐)  
เทศบาลตำบลเขาย้อย

- ก. ยุทธศาสตร์จังหวัดที่ ๒ การส่งเสริมความมั่นคง ความสงบเรียบร้อยและสังคมคุณภาพที่พึ่งตนเองได้ด้วยศาสตร์พระราชา
- ข. ยุทธศาสตร์การพัฒนาของ อปท. ในเขตจังหวัด ยุทธศาสตร์การพัฒนาด้านการจัดระเบียบชุมชน สังคม และการรักษาความสงบเรียบร้อย
- ๖. ยุทธศาสตร์การพัฒนาด้านความปลอดภัยในชีวิตและทรัพย์สิน
  - ๖.๑ แผนงานการรักษาความสงบภายใน

| ที่ | โครงการ   | วัตถุประสงค์   | เป้าหมาย<br>(ผลผลิตของ<br>โครงการ)   | งบประมาณ      |               |               |               |               | ตัวชี้วัด<br>(KPI)                                | ผลที่คาดว่าจะ<br>ได้รับ                                   | หน่วยงาน<br>รับผิดชอบหลัก |
|-----|---|--|--|---------------|---------------|---------------|---------------|---------------|---|---|---------------------------|
|     |   |  |  | ๒๕๖๖<br>(บาท) | ๒๕๖๗<br>(บาท) | ๒๕๖๘<br>(บาท) | ๒๕๖๙<br>(บาท) | ๒๕๗๐<br>(บาท) |   |   |                           |
| ๑   | โครงการฝึกอบรมทบทวน<br>อาสาสมัครป้องกันภัยฝ่าย<br>พลเรือน (อปพร.)   | เพื่อเพิ่ม<br>ประสิทธิภาพใน<br>การปฏิบัติงานของ<br>อปพร.                             | ฝึกอบรมและ<br>ทบทวน<br>อปพร. ๕๐<br>คน  | ๕๐,๐๐๐        | ๕๐,๐๐๐        | ๕๐,๐๐๐        | ๕๐,๐๐๐        | ๕๐,๐๐๐        | ๕๐ คน   | ประชาชนได้รับ<br>การคุ้มครอง                              | งานป้องกันฯ               |
| ๒.  | โครงการขยายจุดติดตั้ง<br>กล้องวงจรปิด CCTV ของ<br>เทศบาลตำบลเขาย้อย | เพื่อใช้บันทึกภาพ<br>เหตุการณ์ให้<br>ครอบคลุมทั่วเขต<br>พื้นที่เทศบาลตำบล<br>เขาย้อย | ติดตั้งกล้อง<br>วงจรปิด<br>CCTV จำนวน<br>๕ จุด<br><br>พร้อมอุปกรณ์<br>ประกอบ | ๑,๐๐๐,๐๐๐     | ๑,๐๐๐,๐๐๐     | ๑,๐๐๐,๐๐๐     | ๑,๐๐๐,๐๐๐     | ๑,๐๐๐,๐๐๐     | ติดตั้งกล้อง<br>วงจรปิด<br>CCTV<br>จำนวน ๕<br>จุด | สามารถดูภาพ<br>บันทึกเหตุการณ์<br>ย้อนหลังได้<br>ครอบคลุม | งานป้องกันฯ               |

๖.๑ แผนงานการรักษาความสงบภายใน

| ที่ | โครงการ  | วัตถุประสงค์  | เป้าหมาย<br>(ผลผลิตของ<br>โครงการ) | งบประมาณ      |               |               |               |               | ตัวชี้วัด<br>(KPI) | ผลที่คาดว่าจะได้รับ   | หน่วยงาน<br>รับผิดชอบหลัก |
|-----|--|---|------------------------------------|---------------|---------------|---------------|---------------|---------------|--------------------|---|---------------------------|
|     |  |   |                                    | ๒๕๖๖<br>(บาท) | ๒๕๖๗<br>(บาท) | ๒๕๖๘<br>(บาท) | ๒๕๖๙<br>(บาท) | ๒๕๗๐<br>(บาท) |                    |   |                           |
| ๓   | โครงการเพิ่ม<br>ประสิทธิภาพในการ<br>ป้องกันและระงับ<br>อัคคีภัยให้กับพนักงาน<br>ดับเพลิง เจ้าหน้าที่ | เพื่อให้พนักงาน<br>ดับเพลิง เจ้าหน้าที่<br>ปฏิบัติงานได้อย่าง<br>มีประสิทธิภาพ<br>มีประสิทธิภาพ | จัดฝึกอบรม<br>เจ้าหน้าที่          | ๓๐,๐๐๐        | ๓๐,๐๐๐        | ๓๐,๐๐๐        | ๓๐,๐๐๐        | ๓๐,๐๐๐        | ๑๒๐ คน             | ทำให้การ<br>ปฏิบัติงานมี<br>ประสิทธิภาพ<br>มากยิ่งขึ้น              | งาน<br>ป้องกันฯ           |
| ๔.  | โครงการฝึกอบรมให้<br>ความรู้การป้องกันและ<br>ระงับอัคคีภัยเบื้องต้น<br>แก่ประชาชน                    | เพื่อให้ประชาชนมี<br>ความรู้เบื้องต้นใน<br>การป้องกันและ<br>ระงับอัคคีภัยด้วย<br>ตนเอง          | ๒๔ ชุมชน                           | ๕๐,๐๐๐        | ๕๐,๐๐๐        | ๕๐,๐๐๐        | ๕๐,๐๐๐        | ๕๐,๐๐๐        | ๒๔<br>ชุมชน        | ประชาชนมี<br>ความปลอดภัย<br>ในชีวิตและ<br>ทรัพย์สินเพิ่ม<br>มากขึ้น | งานป้องกันฯ               |
| ๕.  | โครงการเทศบาลอาสา<br>พัฒนาชุมชน  | เพื่อความสะอาด<br>เรียบร้อย และ<br>ปรับปรุงภูมิทัศน์<br>ของชุมชนในเขต<br>เทศบาล                 | ๒๔ ชุมชน                           | ๕๐,๐๐๐        | ๕๐,๐๐๐        | ๕๐,๐๐๐        | ๕๐,๐๐๐        | ๕๐,๐๐๐        | ๔๐ คน              | ชุมชนในเขต<br>เทศบาลมีความ<br>เป็นระเบียบ<br>เรียบร้อย              | งานป้องกันฯ               |

๖.๑ แผนงานการรักษาความสงบภายใน

| ที่ | โครงการ  | วัตถุประสงค์  | เป้าหมาย<br>(ผลผลิตของ<br>โครงการ)                | งบประมาณ      |               |               |               |               | ตัวชี้วัด<br>(KPI) | ผลที่คาดว่าจะ<br>ได้รับ   | หน่วยงาน<br>รับผิดชอบหลัก |
|-----|--|---|---|---------------|---------------|---------------|---------------|---------------|--------------------|---|---------------------------|
|     |  |   |   | ๒๕๖๖<br>(บาท) | ๒๕๖๗<br>(บาท) | ๒๕๖๘<br>(บาท) | ๒๕๖๙<br>(บาท) | ๒๕๗๐<br>(บาท) |                    |   |                           |
| ๖.  | โครงการดำเนินการ<br>ป้องกันและลด<br>อุบัติเหตุทางถนนช่วง<br>เทศกาล | ลดการเกิด<br>อุบัติเหตุทางถนน<br>และเพื่อความ<br>ปลอดภัยในชีวิต<br>และทรัพย์สินของ<br>ประชาชน   | ๑ แห่ง  | ๕๐,๐๐๐        | ๕๐,๐๐๐        | ๕๐,๐๐๐        | ๕๐,๐๐๐        | ๕๐,๐๐๐        | ๑ แห่ง             | ประชาชนมี<br>ความปลอดภัย<br>ในชีวิตและ<br>ทรัพย์สินเพิ่ม<br>มากขึ้น     | งานป้องกันฯ               |
| ๗.  | โครงการฝึกอบรม<br>ทบทวนจิตอาสาภัย<br>พิบัติ                        | เพื่อเพิ่ม<br>ประสิทธิภาพในการ<br>ปฏิบัติงานของจิต<br>อาสาภัยพิบัติของ<br>เทศบาลตำบล<br>เขาย้อย | จัดฝึกอบรม<br>จิตอาสาภัย<br>พิบัติ จำนวน<br>๕๐ คน | ๖๐,๐๐๐        | ๖๐,๐๐๐        | ๖๐,๐๐๐        | ๖๐,๐๐๐        | ๖๐,๐๐๐        | ๕๐ คน              | การปฏิบัติงาน<br>ของจิตอาสาภัย<br>พิบัติ มี<br>ประสิทธิภาพ<br>เพิ่มขึ้น | งานป้องกันฯ               |

๖.๑ แผนงานการรักษาความสงบภายใน

| ที่ | โครงการ   | วัตถุประสงค์  | เป้าหมาย<br>(ผลผลิตของ<br>โครงการ)                                       | งบประมาณ      |               |               |               |               | ตัวชี้วัด<br>(KPI) | ผลที่คาดว่าจะ<br>ได้รับ  | หน่วยงาน<br>รับผิดชอบ<br>หลัก |
|-----|---|---|--|---------------|---------------|---------------|---------------|---------------|--------------------|--|-------------------------------|
|     |   |   |  | ๒๕๖๖<br>(บาท) | ๒๕๖๗<br>(บาท) | ๒๕๖๘<br>(บาท) | ๒๕๖๙<br>(บาท) | ๒๕๗๐<br>(บาท) |                    |  |                               |
| ๘.  | โครงการ<br>ประชาสัมพันธ์ ขับขี่<br>ปลอดภัย<br>ห่างไกลอุบัติเหตุ | ลดการเกิด<br>อุบัติเหตุทาง<br>ถนนและเพื่อ<br>ความปลอดภัย<br>ในชีวิตและ<br>ทรัพย์สินของ<br>ประชาชน | ๒๔ ชุมชน   | ๓๐,๐๐๐        | ๓๐,๐๐๐        | ๓๐,๐๐๐        | ๓๐,๐๐๐        | ๓๐,๐๐๐        | ๒๔<br>ชุมชน        | ประชาชนมี<br>ความ<br>ปลอดภัยใน<br>ชีวิตและ<br>ทรัพย์สินเพิ่ม<br>มากขึ้น                        | งานป้องกันฯ                   |
| ๙   | โครงการรณรงค์<br>รักษาความ<br>สะอาดเรียบร้อย                    | ร้านค้า หาบเร่<br>แผงลอย<br>ในเขตเทศบาล   | ประชาสัมพันธ์<br>รณรงค์รักษาความ<br>สะอาดเรียบร้อย<br>ตรวจประเมินร้านค้า | ๑๐,๐๐๐        | ๑๐,๐๐๐        | ๑๐,๐๐๐        | ๑๐,๐๐๐        | ๑๐,๐๐๐        | ๒๔<br>ชุมชน        | ร้านค้า หาบเร่<br>แผงลอยในเขต<br>เทศบาลมีความ<br>สะอาดเป็น<br>ระเบียบ<br>เรียบร้อย มาก<br>ขึ้น | งานเทศกิจ                     |

๖.๑ แผนงานการรักษาความสงบภายใน

| ที่ | โครงการ  | วัตถุประสงค์                            | เป้าหมาย<br>(ผลผลิตของ<br>โครงการ)   | งบประมาณ      |               |               |               |               | ตัวชี้วัด<br>(KPI) | ผลที่คาดว่าจะได้รับ  | หน่วยงาน<br>รับผิดชอบหลัก |
|-----|--|---|--|---------------|---------------|---------------|---------------|---------------|--------------------|--|---------------------------|
|     |  |   |  | ๒๕๖๖<br>(บาท) | ๒๕๖๗<br>(บาท) | ๒๕๖๘<br>(บาท) | ๒๕๖๙<br>(บาท) | ๒๕๗๐<br>(บาท) |                    |  |                           |
| ๑๐  | โครงการตรวจ<br>แนะนำ<br>ผู้ประกอบการค้า<br>หาบเร่ แผงลอย | ร้านค้า หาบเร่<br>แผงลอย<br>ในเขตเทศบาล | ประชาสัมพันธ์<br>รณรงค์รักษา<br>ความสะอาด<br>เรียบร้อย<br>ตรวจประเมิน<br>ร้านค้า | ๑๐,๐๐๐        | ๑๐,๐๐๐        | ๑๐,๐๐๐        | ๑๐,๐๐๐        | ๑๐,๐๐๐        |                    | ร้านค้า หาบเร่<br>แผงลอยในเขต<br>เทศบาลมีความ<br>สะอาดเป็น<br>ระเบียบ<br>เรียบร้อย มาก<br>ขึ้น | งานเทศกิจ                 |
| รวม | ๑๐ โครงการ   |   |  | ๑,๓๔๐,๐๐๐     | ๑,๓๔๐,๐๐๐     | ๑,๓๔๐,๐๐๐     | ๑,๓๔๐,๐๐๐     | ๑,๓๔๐,๐๐๐     |                    |  |                           |



๖.๒ แผนงานสร้างความเข้มแข็งของชุมชน

| ที่ | โครงการ  | วัตถุประสงค์                                  | เป้าหมาย<br>(ผลผลิตของ<br>โครงการ)                   | งบประมาณ      |               |               |               |               | ตัวชี้วัด<br>(KPI)                | ผลที่คาดว่าจะ<br>ได้รับ                             | หน่วยงาน<br>รับผิดชอบหลัก |
|-----|--|---|--|---------------|---------------|---------------|---------------|---------------|-----------------------------------|---|---------------------------|
|     |  |   |  | ๒๕๖๖<br>(บาท) | ๒๕๖๗<br>(บาท) | ๒๕๖๘<br>(บาท) | ๒๕๖๙<br>(บาท) | ๒๕๗๐<br>(บาท) |                                   |   |                           |
| ๑   | โครงการให้ความรู้ด้าน<br>สุขภาพอนามัยแก่<br>แรงงานต่างด้าว | เพื่อควบคุม<br>โรคติดต่อจาก<br>แรงงานต่างด้าว | แรงงานต่าง<br>ด้าวในเขต<br>เทศบาล<br>ตำบลเขา<br>ย้อย | ๑๐,๐๐๐        | ๑๐,๐๐๐        | ๑๐,๐๐๐        | ๑๐,๐๐๐        | ๑๐,๐๐๐        | แรงงานต่าง<br>ด้าวในเขต<br>เทศบาล | อัตราป่วย<br>โรคติดต่อจาก<br>แรงงานต่างด้าว<br>ลดลง | กองสาธารณสุขฯ             |
| รวม | ๑ โครงการ  |   |  | ๑๐,๐๐๐        | ๑๐,๐๐๐        | ๑๐,๐๐๐        | ๑๐,๐๐๐        | ๑๐,๐๐๐        |                                   |   |                           |

๒.บัญชีโครงการพัฒนาท้องถิ่น

**รายละเอียดโครงการพัฒนา  
แผนพัฒนาท้องถิ่น (พ.ศ. ๒๕๖๖ – ๒๕๗๐)  
เทศบาลตำบลเขาย้อย  
สำหรับ โครงการที่เกินศักยภาพขององค์กรปกครองส่วนท้องถิ่น  
เทศบาลตำบลเขาย้อย**

- ก. ยุทธศาสตร์จังหวัดที่ ๑ การพัฒนาความมั่นคงด้านเศรษฐกิจจากรากฐานการท่องเที่ยว การค้า การบริการและการเกษตรแบบครบวงจร
- ข. ยุทธศาสตร์การพัฒนาของ อปท. ในเขตจังหวัด ยุทธศาสตร์ การพัฒนาด้านโครงสร้างพื้นฐาน
  - ๑. ยุทธศาสตร์ การพัฒนาด้านโครงสร้างพื้นฐานและการวางผังเมือง
    - ๑.๑ แผนงาน อุตสาหกรรมและการโยธา

| ที่ | โครงการ   | วัตถุประสงค์   | เป้าหมาย<br>(ผลผลิตของ<br>โครงการ)   | งบประมาณ                              |               |               |               |               | ตัวชี้วัด<br>(KPI) | ผลที่คาดว่าจะ<br>ได้รับ                      | หน่วยงาน<br>รับผิดชอบ<br>หลัก |
|-----|---|--|--|---------------------------------------|---------------|---------------|---------------|---------------|--------------------|--|-------------------------------|
|     |   |  |  | ๒๕๖๖<br>(บาท)                         | ๒๕๖๗<br>(บาท) | ๒๕๖๘<br>(บาท) | ๒๕๖๙<br>(บาท) | ๒๕๗๐<br>(บาท) |                    |  |                               |
| ๑   | การปรับปรุงผิวจราจร<br>โครงการลงแอสฟัลท์ติก<br>คอนกรีต (Over Lay) สาย<br>หน้าถ้ำเขาย้อย – สะพาน<br>โรงสีโพธิ์แก้ว หมู่ ๕<br>ตำบลเขาย้อย | เพื่อให้ประชาชน<br>ได้รับความ<br>สะดวกในการ<br>สัญจรไปมา | ถนนกว้างเฉลี่ย<br>๔.๐๐ - ๕.๐๐เมตร<br>หนาเฉลี่ย ๐.๐๕<br>เมตร ยาวประมาณ<br>๖๙๐.๐๐ เมตร<br>หรือคิดเป็นพื้นที่ไม่<br>น้อยกว่า ๓,๒๗๑<br>ตารางเมตร | ๑,๒๔๖,๐๐๐<br>(เงินอุดหนุน/<br>เทศบาล) | -             | -             | -             | -             | ๑ เส้น             | ประชาชน<br>ได้รับความ<br>สะดวกใน<br>การสัญจร | กองช่าง                       |

๑.๑ แผนงาน อุตสาหกรรมและการโยธา

| ที่ | โครงการ  | วัตถุประสงค์   | เป้าหมาย<br>(ผลผลิตของ<br>โครงการ)   | งบประมาณ                   |               |               |               |               | ตัวชี้วัด<br>(KPI) | ผลที่คาดว่าจะได้รับ                          | หน่วยงาน<br>รับผิดชอบ<br>หลัก |
|-----|--|--|--|----------------------------|---------------|---------------|---------------|---------------|--------------------|--|-------------------------------|
|     |  |  |  | ๒๕๖๖<br>(บาท)              | ๒๕๖๗<br>(บาท) | ๒๕๖๘<br>(บาท) | ๒๕๖๙<br>(บาท) | ๒๕๗๐<br>(บาท) |                    |  |                               |
| ๒   | การปรับปรุงผิวจราจร<br>โครงการลงแอสฟัลท์ติก<br>คอนกรีต (Over Lay) สาย<br>วัดภูภิบาลเค็มถึงสถานีรถไฟ<br>บางเค็ม หมู่ ๔ - หมู่ ๖<br>ตำบลบางเค็ม          | เพื่อให้ประชาชน<br>ได้รับความ<br>สะดวกในการ<br>สัญจรไปมา | ถนนกว้างเฉลี่ย<br>๕.๐๐ เมตรหนา<br>เฉลี่ย ๐.๐๕ เมตร<br>ยาวประมาณ<br>๓,๐๐๐ เมตร หรือคิด<br>เป็นพื้นที่ไม่น้อยกว่า<br>๑๗,๐๒๕ ตารางเมตร    | ๖,๔๘๖,๐๐๐<br>(เงินอุดหนุน) | -             | -             | -             | -             | ๑ เส้น             | ประชาชน<br>ได้รับความ<br>สะดวกใน<br>การสัญจร | กองช่าง                       |
| ๓   | การปรับปรุงผิวจราจร<br>โครงการลงแอสฟัลท์ติก<br>คอนกรีต (Over Lay) สาม<br>แยกบ้านนายวสันต์ เรือง<br>น้อย ถึง คั่นคลอง<br>ชลประทาน หมู่ ๒<br>ตำบลเขาย้อย | เพื่อให้ประชาชน<br>ได้รับความ<br>สะดวกในการ<br>สัญจรไปมา | ถนนกว้างเฉลี่ย<br>๔.๐๐ เมตรหนา<br>เฉลี่ย ๐.๐๕ เมตร<br>ยาวประมาณ<br>๗๖๖.๐๐ เมตร<br>หรือคิดเป็นพื้นที่ไม่<br>น้อยกว่า ๓,๐๖๔<br>ตารางเมตร | ๑,๑๖๗,๐๐๐<br>(เงินอุดหนุน) | -             | -             | -             | -             | ๑ เส้น             | ประชาชน<br>ได้รับความ<br>สะดวกใน<br>การสัญจร | กองช่าง                       |

๑.๑ แผนงาน อุตสาหกรรมและการโยธา

| ที่ | โครงการ   | วัตถุประสงค์   | เป้าหมาย<br>(ผลผลิตของ<br>โครงการ)   | งบประมาณ                            |                            |               |               |               | ตัวชี้วัด<br>(KPI) | ผลที่คาดว่าจะ<br>ได้รับ                      | หน่วยงาน<br>รับผิดชอบ<br>หลัก |
|-----|---|--|--|-------------------------------------|----------------------------|---------------|---------------|---------------|--------------------|--|-------------------------------|
|     |   |  |  | ๒๕๖๖<br>(บาท)                       | ๒๕๖๗<br>(บาท)              | ๒๕๖๘<br>(บาท) | ๒๕๖๙<br>(บาท) | ๒๕๗๐<br>(บาท) |                    |  |                               |
| ๔   | การปรับปรุงผิวจราจร<br>โครงการลงแอสฟัลท์ติก<br>คอนกรีต (Over Lay) ซอย<br>บ้านนายสันต์ เรืองน้อย<br>ถึง คั่นคลองชลประทาน<br>หมู่ ๒ ตำบลเขาย้อย | เพื่อให้ประชาชน<br>ได้รับความ<br>สะดวกในการ<br>สัญจรไปมา | ถนนกว้างเฉลี่ย<br>๓.๖๐ เมตรหนา<br>เฉลี่ย ๐.๐๕ เมตร<br>ยาวประมาณ<br>๖๒๕.๐๐ เมตร<br>หรือคิดเป็นพื้นที่ไม่<br>น้อยกว่า ๒,๒๕๐<br>ตารางเมตร | ๘๕๗,๐๐๐<br>(เงินอุดหนุน/<br>เทศบาล) | -                          | -             | -             | -             | ๑ เส้น             | ประชาชน<br>ได้รับความ<br>สะดวกใน<br>การสัญจร | กองช่าง                       |
| ๕   | ก่อสร้างถนนแอสฟัลท์ติก<br>คอนกรีต ซอยคลองตาเม<br>ถึงบ้านท่าเรือ หมู่ ๓<br>ตำบลทับคา   | เพื่อให้ประชาชน<br>ได้รับความ<br>สะดวกในการ<br>สัญจรไปมา | ถนนกว้างเฉลี่ย<br>๔.๐๐ เมตร ยาว<br>ประมาณ ๓,๓๐๐<br>เมตร หรือคิดเป็น<br>พื้นที่ไม่น้อยกว่า<br>๑๓,๒๐๐ ตร.ม                               | -                                   | ๘,๓๘๙,๐๐๐<br>(เงินอุดหนุน) | -             | -             | -             | ๑ เส้น             | ประชาชน<br>ได้รับความ<br>สะดวกใน<br>การสัญจร | กองช่าง                       |

## ๑.๑ แผนงาน อุตสาหกรรมและการโยธา

| ที่ | โครงการ   | วัตถุประสงค์   | เป้าหมาย<br>(ผลผลิตของ<br>โครงการ)  | งบประมาณ      |               |                                     |               |               | ตัวชี้วัด<br>(KPI) | ผลที่คาดว่าจะ<br>ได้รับ                      | หน่วยงาน<br>รับผิดชอบ<br>หลัก |
|-----|---|--|---|---------------|---------------|-------------------------------------|---------------|---------------|--------------------|--|-------------------------------|
|     |   |  |   | ๒๕๖๖<br>(บาท) | ๒๕๖๗<br>(บาท) | ๒๕๖๘<br>(บาท)                       | ๒๕๖๙<br>(บาท) | ๒๕๗๐<br>(บาท) |                    |  |                               |
| ๖   | การปรับปรุงผิวจราจร<br>โครงการลงแอสฟัลต์ติก<br>คอนกรีต (Over Lay) สาย<br>จากสี่แยกวัดกุฎี ถึง<br>สะพาน ตลาดวัดกุฎี หมู่<br>๔ ตำบลบางเค็ม  | เพื่อให้ประชาชน<br>ได้รับความ<br>สะดวกในการ<br>สัญจรไปมา | ถนนกว้างเฉลี่ย<br>๕.๐๐ เมตรหนา<br>เฉลี่ย ๐.๐๕ เมตร<br>ยาวประมาณ<br>๔๕๐.๐๐ เมตร<br>หรือคิดเป็นพื้นที่ไม่<br>น้อยกว่า ๒,๒๕๐<br>ตารางเมตร        | -             | -             | ๗๙๖,๐๐๐<br>(เงินอุดหนุน/<br>เทศบาล) | -             | -             | ๑ เส้น             | ประชาชน<br>ได้รับความ<br>สะดวกใน<br>การสัญจร | กองช่าง                       |
| ๗   | การปรับปรุงผิวจราจร<br>โครงการลงแอสฟัลต์ติก<br>คอนกรีต (Over Lay) จาก<br>ถนนคันคลองชลประทาน<br>ไปทางสหกรณ์ผู้ใช้น้ำ หมู่<br>๓ ตำบลทับค้าง | เพื่อให้ประชาชน<br>ได้รับความ<br>สะดวกในการ<br>สัญจรไปมา | ถนนกว้างเฉลี่ย<br>๕.๕๐ เมตรหนา<br>เฉลี่ย ๐.๑๕ เมตร<br>ยาวประมาณ<br>๑,๙๐๐.๐๐ เมตร<br>หรือคิดเป็นพื้นที่<br>ไม่น้อยกว่า<br>๑๐,๔๕๐ ตาราง<br>เมตร | -             | -             | ๖,๒๘๔,๐๐๐<br>(งบ อบจ.)              | -             | -             | ๑ เส้น             | ประชาชน<br>ได้รับความ<br>สะดวกใน<br>การสัญจร | กองช่าง                       |

## ๑.๑ แผนงาน อุตสาหกรรมและการโยธา

| ที่ | โครงการ   | วัตถุประสงค์                                 | เป้าหมาย<br>(ผลผลิตของ<br>โครงการ)  | งบประมาณ      |               |               |                            |               | ตัวชี้วัด<br>(KPI) | ผลที่คาดว่าจะได้รับ              | หน่วยงาน<br>รับผิดชอบ<br>หลัก |
|-----|---|--|---|---------------|---------------|---------------|----------------------------|---------------|--------------------|----------------------------------|-------------------------------|
|     |   |  |   | ๒๕๖๖<br>(บาท) | ๒๕๖๗<br>(บาท) | ๒๕๖๘<br>(บาท) | ๒๕๖๙<br>(บาท)              | ๒๕๗๐<br>(บาท) |                    |                                  |                               |
| ๘   | ก่อสร้างถนนแอสฟัลต์ติกคอนกรีต หลังวัดห้วยหลวงต่อจากของเดิมถึงคลองท่าเรือ หมู่ ๖ ตำบลเขาย้อย | เพื่อให้ประชาชนได้รับความสะดวกในการสัญจรไปมา | ถนนกว้างเฉลี่ย ๔.๐๐ เมตร ยาวประมาณ ๓,๓๐๐ เมตร หรือคิดเป็นพื้นที่ไม่น้อยกว่า ๑๓,๒๐๐ ตร.ม | -             | -             | -             | ๕,๐๐๐,๐๐๐<br>(เงินอุดหนุน) | -             | ๑ เส้น             | ประชาชนได้รับความสะดวกในการสัญจร | กองช่าง                       |
| รวม | ๘ โครงการ   |  |   | ๘,๗๕๖,๐๐๐     | ๘,๓๘๙,๐๐๐     | ๗,๐๘๐,๐๐๐     | ๕,๐๐๐,๐๐๐                  | -             |                    |                                  |                               |

## ๔.๒ แผนงานเคหะและชุมชน

| ที่ | โครงการ  | วัตถุประสงค์                             | เป้าหมาย<br>(ผลผลิตของ<br>โครงการ)  | งบประมาณ                         |               |               |               |               | ตัวชี้วัด<br>(KPI)                | ผลที่คาดว่าจะ<br>ได้รับ   | หน่วยงาน<br>รับผิดชอบ<br>หลัก |
|-----|--|--|---|----------------------------------|---------------|---------------|---------------|---------------|-----------------------------------|---|-------------------------------|
|     |  |  |   | ๒๕๖๖<br>(บาท)                    | ๒๕๖๗<br>(บาท) | ๒๕๖๘<br>(บาท) | ๒๕๖๙<br>(บาท) | ๒๕๗๐<br>(บาท) |                                   |   |                               |
| ๑   | โครงการปรับปรุงฉาปน<br>สถาน(เตาเผาศพ) ชนิด<br>ปลอดมลพิษระบบน้ำมัน<br>กึ่งไฟฟ้า | เพื่อให้วัดมี<br>เตาเผาชนิด<br>ปลอดมลพิษ | ปรับปรุงฉาปน<br>สถาน(เตาเผาศพ)<br>ชนิดปลอดมลพิษ<br>ระบบน้ำมันกึ่ง<br>ไฟฟ้า ขนาด<br>๐.๘๐*๒.๕๐*๓.๐๐<br>เมตร | ๑,๖๐๐,๐๐๐<br>(งบอุดหนุน<br>อบจ.) | -             | -             | -             | -             | ๑ วัด<br>(วัดยาง<br>อ.เขาย้อย)    | มีปรับปรุงฉาปน<br>สถาน(เตาเผาศพ)<br>ที่รักษา<br>สิ่งแวดล้อมวัดใน<br>เขตเทศบาล | กอง<br>สาธารณสุข<br>/ อบจ.    |
| ๑   | โครงการปรับปรุงฉาปน<br>สถาน(เตาเผาศพ) ชนิด<br>ปลอดมลพิษระบบน้ำมัน<br>กึ่งไฟฟ้า | เพื่อให้วัดมี<br>เตาเผาชนิด<br>ปลอดมลพิษ | ปรับปรุงฉาปน<br>สถาน(เตาเผาศพ)<br>ชนิดปลอดมลพิษ<br>ระบบน้ำมันกึ่ง<br>ไฟฟ้า ขนาด<br>๐.๘๐*๒.๕๐*๓.๐๐<br>เมตร | ๑,๖๐๐,๐๐๐<br>(งบอุดหนุน<br>อบจ.) | -             | -             | -             | -             | ๑ วัด<br>(วัดสระพัง<br>อ.เขาย้อย) | มีปรับปรุงฉาปน<br>สถาน(เตาเผาศพ)<br>ที่รักษา<br>สิ่งแวดล้อมวัดใน<br>เขตเทศบาล | กอง<br>สาธารณสุข<br>/ อบจ.    |
| รวม | ๒ โครงการ  |  |   | ๓,๒๐๐,๐๐๐                        |               |               |               |               |                                   |   |                               |

**บัญชีครุภัณฑ์**  
**แผนพัฒนาท้องถิ่น (พ.ศ. ๒๕๖๖ - ๒๕๗๐)**  
**เทศบาลตำบลเขาย้อย**

| ที่ | แผนงาน       | หมวด                                  | ประเภท                           | เป้าหมาย<br>(ผลผลิตของครุภัณฑ์)   | งบประมาณ      |               |               |               |               | หน่วยงาน<br>รับผิดชอบหลัก |
|-----|--------------|---------------------------------------|----------------------------------|---|---------------|---------------|---------------|---------------|---------------|---------------------------|
|     |              |                                       |                                  |   | ๒๕๖๖<br>(บาท) | ๒๕๖๗<br>(บาท) | ๒๕๖๘<br>(บาท) | ๒๕๖๙<br>(บาท) | ๒๕๗๐<br>(บาท) |                           |
| ๑   | เคหะและชุมชน | ค่าครุภัณฑ์ ที่ดิน<br>และสิ่งก่อสร้าง | ครุภัณฑ์งานบ้าน<br>งานครัว       | จัดซื้อรถชุดตื่นตะขาบ ขนาด ๑๕๐<br>แรงม้า จำนวน ๑ คัน  | -             | ๔,๗๓๓,๐๐๐     | -             | -             | -             | กองสาธารณสุขฯ             |
| ๒   | เคหะและชุมชน | ค่าครุภัณฑ์ ที่ดิน<br>และสิ่งก่อสร้าง | ครุภัณฑ์งานบ้าน<br>งานครัว       | จัดซื้อที่รองรับขยะอันตรายชุมชน<br>ขนาดกว้างไม่น้อยกว่า ๙๘ ซม. ยาว<br>ไม่น้อยกว่า ๕๐ ซม. สูงไม่น้อยกว่า<br>๑๕๖ ซม. โครงทำจากเหล็กกล่อง<br>จำนวน ๖ ชุด                       | ๗๘,๐๐๐        | ๗๘,๐๐๐        | ๗๘,๐๐๐        | ๗๘,๐๐๐        | ๗๘,๐๐๐        | กองสาธารณสุขฯ             |
| ๓   | สาธารณสุข    | ค่าครุภัณฑ์ ที่ดิน<br>และสิ่งก่อสร้าง | ครุภัณฑ์<br>การเกษตร             | จัดซื้อเครื่องพ่นหมอกควันชนิด<br>สายสะพายไหล่ จำนวน ๒ เครื่อง   | -             | ๑๑๘,๐๐๐       | -             | -             | -             | กองสาธารณสุขฯ             |
| ๔   | สาธารณสุข    | ค่าครุภัณฑ์ ที่ดิน<br>และสิ่งก่อสร้าง | ครุภัณฑ์<br>ยานพาหนะและ<br>ขนส่ง | จัดซื้อรถบรรทุก (ดีเซล) ขนาด ๑<br>ตัน ปริมาตรกระบอกลูกสูบไม่ต่ำกว่า<br>๒๔๐๐ ซีซี หรือกำลังเครื่องยนต์<br>สูงสุด ไม่ต่ำกว่า ๑๑๐ กิโลวัตต์<br>ขับเคลื่อน ๒ ล้อ แบบดับเบิลแค้น | ๘๕๔,๐๐๐       | -             | -             | -             | -             | กองสาธารณสุขฯ             |
| รวม | ๔ โครงการ    |                                       |                                  |   | ๘๓๒,๐๐๐       | ๔,๙๒๙,๐๐๐     | ๗๘,๐๐๐        | ๗๘,๐๐๐        | ๗๘,๐๐๐        |                           |



# ส่วนที่ ๔

## การติดตามและประเมินผล

### ๔.๑ การติดตามและประเมินผลยุทธศาสตร์

ตามพระราชบัญญัติกำหนดแผนและขั้นตอนการกระจายอำนาจให้องค์กรปกครองส่วนท้องถิ่น พ.ศ. ๒๕๔๒ ได้กำหนดให้องค์กรปกครองส่วนท้องถิ่น มีอำนาจและหน้าที่ในการจัดทำแผนพัฒนาท้องถิ่นของตนเอง โดยในการจัดทำแผนพัฒนาขององค์กรปกครองส่วนท้องถิ่นนั้น จะต้องดำเนินการตามระเบียบกระทรวงมหาดไทย ว่าด้วยการจัดทำแผนพัฒนาขององค์กรปกครองส่วนท้องถิ่น พ.ศ. ๒๕๔๘ และที่แก้ไขเพิ่มเติมถึง (ฉบับที่ ๓) พ.ศ. ๒๕๖๑ ทั้งนี้ แผนพัฒนาท้องถิ่นจะต้องสอดคล้องกับแผนพัฒนาจังหวัด ยุทธศาสตร์การพัฒนาขององค์กรปกครองส่วนท้องถิ่นในเขตจังหวัด แผนพัฒนาอำเภอ แผนพัฒนาตำบล แผนพัฒนาหมู่บ้านหรือแผนชุมชน อันมีลักษณะเป็นการกำหนดรายละเอียดแผนงาน ดังนั้น จึงต้องมีการกำหนดยุทธศาสตร์การพัฒนาขององค์กรปกครองส่วนท้องถิ่นในเขตจังหวัดขึ้น ตามกระบวนการพิจารณาจากประชาคมท้องถิ่นระดับจังหวัด ร่วมกับคณะกรรมการพัฒนาองค์การบริหารส่วนจังหวัด คณะกรรมการประสานแผนพัฒนาท้องถิ่นระดับจังหวัด ผู้แทนองค์กรปกครองส่วนท้องถิ่นในเขตจังหวัด ร่วมกันจัดทำ ทบทวน หรือเปลี่ยนแปลงยุทธศาสตร์การพัฒนาขององค์กรปกครองส่วนท้องถิ่นในเขตจังหวัด เพื่อให้การจัดทำแผนพัฒนาขององค์กรปกครองส่วนท้องถิ่นเกิดประสิทธิภาพ ประสิทธิผล โดยนำยุทธศาสตร์การพัฒนาขององค์กรปกครองส่วนท้องถิ่นในเขตจังหวัดไปใช้เป็นแนวทางในการจัดทำแผนพัฒนาท้องถิ่นของตนเองได้ต่อไป และเพื่อให้สามารถบูรณาการกับแผนพัฒนาจังหวัด แผนปฏิบัติราชการประจำปีของจังหวัดและตอบสนองความต้องการของประชาชนอันจะนำไปสู่การจัดทำงบประมาณ ที่มีประสิทธิภาพในท้องถิ่นได้อย่างแท้จริง เป็นเครื่องมือในการพัฒนาท้องถิ่นให้เข้มแข็ง เกิดประโยชน์สูงสุดต่อประชาชนในท้องถิ่น

ดังนั้น องค์กรปกครองส่วนท้องถิ่น จึงต้องกำหนดยุทธศาสตร์การพัฒนาขององค์กรปกครองส่วนท้องถิ่นให้สอดคล้องยุทธศาสตร์การพัฒนาขององค์กรปกครองส่วนท้องถิ่นในเขตจังหวัด เพื่อนำไปสู่การบูรณาการร่วมกัน ให้เกิดความสอดคล้องกับแผนพัฒนาจังหวัด สามารถเชื่อมโยงไปสู่แผนพัฒนากลุ่มจังหวัด แผนพัฒนาภาค แผนพัฒนาเศรษฐกิจและสังคมแห่งชาติ ฉบับที่ ๑๒ แผนยุทธศาสตร์ชาติ ๒๐ ปี ไทยแลนด์ ๔.๐ และในการจัดทำแผนพัฒนาท้องถิ่น (พ.ศ. ๒๕๖๖ – ๒๕๖๖) จะต้องมีการติดตามและติดตามและประเมินผลยุทธศาสตร์เพื่อความสอดคล้องแผนพัฒนาท้องถิ่นขององค์กรปกครองส่วนท้องถิ่น ตามระเบียบกระทรวงมหาดไทย ว่าด้วยการจัดทำแผนขององค์กรปกครองส่วนท้องถิ่น พ.ศ. ๒๕๔๘ และที่แก้ไขเพิ่มเติมถึง (ฉบับที่ ๓) พ.ศ. ๒๕๖๑ โดยคณะกรรมการติดตามและประเมินผลแผนพัฒนาท้องถิ่น จะต้องดำเนินการให้คะแนนตามเกณฑ์ที่กำหนดไว้ ซึ่งเป็นส่วนหนึ่งของการติดตามและประเมินผลแผนพัฒนา โดยดำเนินการให้แล้วเสร็จภายในหกสิบวัน นับแต่วันที่ประกาศใช้งบประมาณรายจ่าย รายละเอียดแนวทางการพิจารณาตามหนังสือกระทรวงมหาดไทย ด่วนที่สุด ที่ มท ๐๘๑๐.๓/ว ๒๙๓๑ ลงวันที่ ๑๕ พฤษภาคม ๒๕๖๒ เรื่อง ชักซ้อมแนวทางการทบทวนแผนพัฒนาท้องถิ่น (พ.ศ. ๒๕๖๑ – ๒๕๖๕) ขององค์กรปกครองส่วนท้องถิ่น

โดยคณะกรรมการติดตามและประเมินผลแผนพัฒนาท้องถิ่น จะต้องดำเนินการติดตามและประเมินผลยุทธศาสตร์ ซึ่งเป็นส่วนหนึ่งของการติดตามและประเมินผลแผนพัฒนาแผนพัฒนาท้องถิ่น โดยใช้เครื่องมือในการติดตามและประเมินผลยุทธศาสตร์ ดังนี้

**แนวทางการพิจารณาการติดตามและประเมินผลยุทธศาสตร์แผนพัฒนาท้องถิ่น (พ.ศ. ๒๕๖๖-๒๕๗๐)**

| ประเด็นการพิจารณา  | คะแนน      |
|--|------------|
| ๑. ข้อมูลสภาพทั่วไปและข้อมูลพื้นฐานขององค์กรปกครองส่วนท้องถิ่น | ๒๐         |
| ๒. การวิเคราะห์สภาพการณ์และศักยภาพ                             | ๒๐         |
| ๓. ยุทธศาสตร์ประกอบด้วย  | ๖๐         |
| ๓.๑ ยุทธศาสตร์ขององค์กรปกครองส่วนท้องถิ่น                      | (๑๐)       |
| ๓.๒ ยุทธศาสตร์ขององค์กรปกครองส่วนท้องถิ่นในเขตจังหวัด          | (๑๐)       |
| ๓.๓ ยุทธศาสตร์จังหวัด  | (๑๐)       |
| ๓.๔ วิสัยทัศน์   | (๕)        |
| ๓.๕ กลยุทธ์  | (๕)        |
| ๓.๖ เป้าประสงค์ของแต่ละประเด็นกลยุทธ์                          | (๕)        |
| ๓.๗ จุดยืนทางยุทธศาสตร์  | (๕)        |
| ๓.๘ แผนงาน   | (๕)        |
| ๓.๙ ความเชื่อมโยงของยุทธศาสตร์ในภาพรวม                         | (๕)        |
| <b>รวมคะแนน</b>  | <b>๑๐๐</b> |

## ๔.๒ การติดตามและประเมินผลโครงการขององค์กรปกครองส่วนท้องถิ่น

ในการจัดทำแผนพัฒนาท้องถิ่น (พ.ศ. ๒๕๖๖ - ๒๕๗๐) ขององค์กรปกครองส่วนท้องถิ่น จะต้องมีการติดตามและประเมินผลโครงการขององค์กรปกครองส่วนท้องถิ่นเพื่อความสอดคล้องแผนพัฒนาท้องถิ่น ตามระเบียบกระทรวงมหาดไทย ว่าด้วยการจัดทำแผนขององค์กรปกครองส่วนท้องถิ่น พ.ศ. ๒๕๔๘ และที่แก้ไขเพิ่มเติมถึง (ฉบับที่ ๓) พ.ศ. ๒๕๖๑ โดยคณะกรรมการติดตามและประเมินผลแผนพัฒนาท้องถิ่น จะต้องดำเนินการให้คะแนนตามเกณฑ์ที่กำหนดไว้ ซึ่งเป็นส่วนหนึ่งของการติดตามและประเมินผลแผนพัฒนา โดยดำเนินการให้แล้วเสร็จภายในหกสิบวัน นับแต่วันที่ประกาศใช้งบประมาณรายจ่าย รายละเอียดแนวทางการพิจารณาตามหนังสือกระทรวงมหาดไทย ด่วนที่สุด ที่ มท ๐๘๑๐.๓/ว ๒๙๓๑ ลงวันที่ ๑๕ พฤษภาคม ๒๕๖๒ เรื่อง ชักซ้อมแนวทางการทบทวนแผนพัฒนาท้องถิ่น (พ.ศ. ๒๕๖๑ - ๒๕๖๕) ขององค์กรปกครองส่วนท้องถิ่น ดังนี้

### แนวทางการพิจารณาการติดตามและประเมินผลโครงการ เพื่อความสอดคล้องแผนพัฒนาท้องถิ่น (พ.ศ. ๒๕๖๖ - ๒๕๗๐) ขององค์กรปกครองส่วนท้องถิ่น

| ประเด็นการพิจารณา  | คะแนน      |
|--|------------|
| ๑. การสรุปสถานการณ์การพิจารณา  | ๑๐         |
| ๒. การประเมินผลการนำแผนพัฒนาท้องถิ่นสี่ปีไปปฏิบัติในเชิงปริมาณ   | ๑๐         |
| ๓. การประเมินผลการนำแผนพัฒนาท้องถิ่นสี่ปีไปปฏิบัติในเชิงคุณภาพ   | ๑๐         |
| ๔. แผนงานและยุทธศาสตร์การพิจารณา   | ๑๐         |
| ๕. โครงการพัฒนา ประกอบด้วย   | ๖๐         |
| ๕.๑ ความชัดเจนของชื่อโครงการ   | (๕)        |
| ๕.๒ กำหนดวัตถุประสงค์สอดคล้องกับโครงการ  | (๕)        |
| ๕.๓ เป้าหมาย (ผลผลิตของโครงการ) มีความชัดเจนนำไปสู่การตั้งงบประมาณได้ถูกต้อง                           | (๕)        |
| ๕.๔ โครงการมีความสอดคล้องกับแผนยุทธศาสตร์ชาติ ๒๐ ปี  | (๕)        |
| ๕.๕ เป้าหมาย (ผลผลิตของโครงการ) มีความสอดคล้องกับแผนพัฒนาเศรษฐกิจและสังคมแห่งชาติ                      | (๕)        |
| ๕.๖ โครงการมีความสอดคล้องกับ Thailand ๔.๐  | (๕)        |
| ๕.๗ โครงการสอดคล้องกับยุทธศาสตร์จังหวัด  | (๕)        |
| ๕.๘ โครงการแก้ไขปัญหาความยากจนหรือการเสริมสร้างให้ประเทศชาติมั่งคั่ง มั่งคั่ง ยั่งยืน ภายใต้หลักปรัชญา | (๕)        |
| ๕.๙ งบประมาณ มีความสอดคล้องกับเป้าหมาย (ผลผลิตของโครงการ)  | (๕)        |
| ๕.๑๐ มีการประมาณการราคาถูกต้องตามหลักวิธีการงบประมาณ   | (๕)        |
| ๕.๑๑ มีการกำหนดตัวชี้วัด (KPI) และสอดคล้องกับวัตถุประสงค์และผลคาดว่าจะได้รับ                           | (๕)        |
| ๕.๑๒ ผลที่คาดว่าจะได้รับ สอดคล้องกับวัตถุประสงค์   | (๕)        |
| <b>รวมคะแนน</b>  | <b>๑๐๐</b> |

### ๔.๓ สรุปผลการพัฒนาท้องถิ่นในภาพรวม

ในการจัดทำแผนพัฒนาท้องถิ่น (พ.ศ. ๒๕๖๖ – ๒๕๗๐) ขององค์กรปกครองส่วนท้องถิ่น ก็เพื่อใช้เป็นเครื่องมือในการพัฒนา เป็นแนวทางในการบริหารพัฒนาท้องถิ่นให้บรรลุตามวัตถุประสงค์และเป้าหมาย เกิดประสิทธิภาพประสิทธิผลสูงสุดในการแก้ไขปัญหาให้กับประชาชน ก่อให้เกิดประโยชน์และสามารถตอบสนองความต้องการพัฒนาของประชาชน โดยพิจารณาบรรจุโครงการในงบประมาณรายจ่ายประจำปี งบประมาณรายจ่ายเพิ่มเติม และงบประมาณจากเงินสะสม โดยจะต้องมีการติดตามและประเมินผลแผนพัฒนาตามระเบียบกระทรวงมหาดไทย ว่าด้วยการจัดทำแผนพัฒนาขององค์กรปกครองส่วนท้องถิ่น พ.ศ. ๒๕๔๘ และที่แก้ไขเพิ่มเติมถึง (ฉบับที่ ๓) พ.ศ. ๒๕๖๑ เป็นการสรุปผลในการรวมของท้องถิ่น เป็นการติดตามผลการนำยุทธศาสตร์ขององค์กรปกครองส่วนท้องถิ่น ว่าเกิดผลทั้งในเชิงปริมาณ และเชิงคุณภาพ อย่างไร ซึ่งสามารถวัดผลได้ทั้งเชิงสถิติต่างๆ ตาราง กราฟ และการพรรณนา ดังนี้

#### (๑) การวัดผลในเชิงปริมาณและเชิงคุณภาพ

##### (๑.๑) การวัดผลในเชิงปริมาณ (Quantity)

- โดยเครื่องมือที่ใช้ในการติดตามและประเมินผลในเชิงปริมาณ มีดังนี้

| การวางแผนพัฒนาท้องถิ่น (พ.ศ. ๒๕๖๖ – ๒๕๗๐)                                    |       |          |       |          |       |          |       |          |       |          |
|--|-------|----------|-------|----------|-------|----------|-------|----------|-------|----------|
| ได้กำหนดโครงการที่จะดำเนินการตามแผนพัฒนาท้องถิ่น (พ.ศ. ๒๕๖๖ – ๒๕๗๐)          |       |          |       |          |       |          |       |          |       |          |
| ยุทธศาสตร์ อปท.<br>ในเขตจังหวัด  | ๒๕๖๖  |          | ๒๕๖๗  |          | ๒๕๖๘  |          | ๒๕๖๙  |          | ๒๕๗๐  |          |
|  | จำนวน | งบประมาณ | จำนวน | งบประมาณ | จำนวน | งบประมาณ | จำนวน | งบประมาณ | จำนวน | งบประมาณ |
| ๑. ยุทธศาสตร์การพัฒนา<br>ด้านโครงสร้างพื้นฐานและ<br>การวางผังเมือง           |       |          |       |          |       |          |       |          |       |          |
| ๒. ยุทธศาสตร์การพัฒนา<br>ด้านสังคมและคุณภาพ<br>ชีวิต                         |       |          |       |          |       |          |       |          |       |          |
| ๓. ยุทธศาสตร์การ<br>พัฒนาเศรษฐกิจ  |       |          |       |          |       |          |       |          |       |          |
| ๔. ยุทธศาสตร์การ<br>พัฒนาด้านการจัดการ<br>ทรัพยากรธรรมชาติและ<br>สิ่งแวดล้อม |       |          |       |          |       |          |       |          |       |          |
| ๕. ยุทธศาสตร์การ<br>พัฒนาด้านการเมือง –<br>การบริหาร                         |       |          |       |          |       |          |       |          |       |          |
| ๖. ยุทธศาสตร์การพัฒนา<br>ด้านความปลอดภัยใน<br>ชีวิตและทรัพย์สิน              |       |          |       |          |       |          |       |          |       |          |
| <b>รวม</b>   |       |          |       |          |       |          |       |          |       |          |

สรุปรายงานผลการดำเนินการ ประจำปีงบประมาณ พ.ศ. ....

| ลำดับ<br>ที่ | รายการ   | โครงการ | งบประมาณ | โครงการที่สามารถดำเนินการได้ (..... โครงการ) |   |   |
|--------------|--|---------|----------|--|---|---|
|              |  |         |          | คิดเป็นร้อยละ<br>ของแผนพัฒนา<br>ท้องถิ่น     | คิดเป็นร้อยละ<br>ของแผนการ<br>ดำเนินงาน | คิดเป็นร้อยละ<br>ของเทศบัญญัติ+<br>เงินสะสม |
| ๑            | บรรจุในแผนพัฒนาท้องถิ่น  |         |          |  |   |   |
| ๒            | ตั้งในเทศบัญญัติ<br>งบประมาณ   |         |          |  |   |   |
| ๓            | จากเงินสะสม  |         |          |  |   |   |
| ๔            | จัดทำแผนการดำเนินงาน<br><br>- เทศบัญญัติ = ..... +<br><br>- เงินสะสม = ..... |         |          |  |   |   |
| ๕            | สามารถดำเนินการได้<br><br>- เทศบัญญัติ = ..... +<br><br>- เงินสะสม = .....   |         |          |  |   |   |

๔.๓ สรุปผลการพัฒนาท้องถิ่น จากแผนพัฒนาท้องถิ่น (พ.ศ. ๒๕๖๑ - ๒๕๖๕)

| สรุปรายงานผลการดำเนินการ ประจำปีงบประมาณ พ.ศ. ๒๕๖๑ |   |         |            |  |   |  |
|--|---|---------|------------|--|---|--|
| ลำดับ<br>ที่                                       | รายการ  | โครงการ | งบประมาณ   | โครงการที่สามารถดำเนินการได้ ( ๑๔๘ โครงการ)  |   |  |
|  |   |         |            | คิดเป็นร้อยละ<br>ของ<br>แผนพัฒนา<br>ท้องถิ่น | คิดเป็นร้อยละ<br>ของแผนการ<br>ดำเนินงาน | คิดเป็นร้อยละ<br>ของเทศบาลฯ+<br>เงินสะสม |
| ๑  | บรรจุในแผนพัฒนาท้องถิ่น<br>(พ.ศ.๒๕๖๑ - ๒๕๖๕)<br>- ปีงบประมาณ พ.ศ.<br>๒๕๖๑ | ๑๕๗     | ๖๔,๒๘๐,๐๐๐ | ๘๒.๘๐  | -                                       | ๙๔.๒๖                                    |
| ๒  | ตั้งในเทศบาลฯ<br>งบประมาณ   | ๑๓๐     | ๕๑,๔๒๑,๙๐๐ |  |   |  |
| ๓  | จากเงินสะสม   | ๑๘      | ๖,๐๖๐,๘๐๐  |  |   |  |
| ๔  | สามารถดำเนินการได้<br><br>- เทศบาลฯ = ๑๓๐ +<br>- เงินสะสม = ๑๘            | ๑๔๘     | ๕๗,๔๘๒,๗๐๐ |  |   |  |

| สรุปรายงานผลการดำเนินการ ประจำปีงบประมาณ พ.ศ. ๒๕๖๒ |  |         |            |  |   |   |
|--|--|---------|------------|--|---|---|
| ลำดับ<br>ที่                                       | รายการ   | โครงการ | งบประมาณ   | โครงการที่สามารถดำเนินการได้ (๑๑๕ โครงการ) |   |   |
|  |  |         |            | คิดเป็นร้อยละ<br>ของแผนพัฒนา<br>ท้องถิ่น   | คิดเป็นร้อยละ<br>ของแผนการ<br>ดำเนินงาน | คิดเป็นร้อยละ<br>ของเทศบัญญัติ+<br>เงินสะสม |
| ๑  | บรรจุในแผนพัฒนาท้องถิ่น<br>(พ.ศ.๒๕๖๑ - ๒๕๖๕)<br>- ปีงบประมาณ พ.ศ. ๒๕๖๒ | ๑๖๒     | ๖๕,๙๓๑,๐๐๐ | ๖๙.๗๕                                      | -                                       | ๗๐.๙๘                                       |
| ๒  | ตั้งในเทศบัญญัติงบประมาณ   | ๑๑๓     | ๔๐,๓๑๙,๘๙๐ |  |   |   |
| ๓  | จ่ายขาดเงินสะสม  | ๒       | ๙๙๙,๐๐๐    |  |   |   |
| ๔  | สามารถดำเนินการได้<br>- เทศบัญญัติ = ๑๑๓ +<br>- เงินสะสม = ๒           | ๑๑๕     | ๔๑,๓๑๘,๘๙๐ |  |   |   |

| สรุปรายงานผลการดำเนินการ ประจำปีงบประมาณ พ.ศ. ๒๕๖๓ |  |         |               |   |   |   |
|--|--|---------|---------------|---|---|---|
| ลำดับ<br>ที่                                       | รายการ   | โครงการ | งบประมาณ      | โครงการที่สามารถดำเนินการได้ ( ๑๑๖ โครงการ) |   |   |
|  |  |         |               | คิดเป็นร้อยละ<br>ของแผนพัฒนา<br>ท้องถิ่น    | คิดเป็นร้อยละ<br>ของแผนการ<br>ดำเนินงาน | คิดเป็นร้อยละ<br>ของเทศบัญญัติ+<br>เงินสะสม |
| ๑  | บรรจุในแผนพัฒนาท้องถิ่น<br>(พ.ศ.๒๕๖๑ - ๒๕๖๕)<br>- ปีงบประมาณ พ.ศ. ๒๕๖๓ | ๒๓๖     | ๑๗๒,๐๕๖,๕๐๐   | ๔๘.๗๒                                       |   | ๔๙.๑๕                                       |
| ๒  | ตั้งในเทศบัญญัติงบประมาณ   | ๑๑๕     | ๕๕,๑๖๓,๓๕๐    |   |   |   |
| ๓  | จ่ายขาดเงินสะสม  | ๑       | ๑,๔๗๑,๓๖๓.๗๕  |   |   |   |
| ๔  | สามารถดำเนินการได้<br>- เทศบัญญัติ = ๑๑๕ +<br>- เงินสะสม = ๑           | ๑๑๖     | ๕๖,๖๓๔,๗๑๓.๗๕ |   |   |   |

| สรุปรายงานผลการดำเนินการ ประจำปีงบประมาณ พ.ศ. ๒๕๖๔ |  |         |            |   |   |   |
|--|--|---------|------------|---|---|---|
| ลำดับ<br>ที่                                       | รายการ   | โครงการ | งบประมาณ   | โครงการที่สามารถดำเนินการได้ (.....โครงการ) |   |   |
|  |  |         |            | คิดเป็นร้อยละ<br>ของแผนพัฒนา<br>ท้องถิ่น    | คิดเป็นร้อยละ<br>ของแผนการ<br>ดำเนินงาน | คิดเป็นร้อยละ<br>ของเทศบัญญัติ+<br>เงินสะสม |
| ๑  | บรรจุในแผนพัฒนาท้องถิ่น<br>(พ.ศ.๒๕๖๑ - ๒๕๖๕)<br>- ปีงบประมาณ พ.ศ. ๒๕๖๔ | ๑๗๓     | ๗๘,๗๖๔,๐๐๐ |   |   |   |
| ๒  | ตั้งในเทศบัญญัติงบประมาณ   | ๙๔      | ๕๕,๑๖๓,๓๕๐ |   |   |   |
| ๓  | จ่ายขาดเงินสะสม  | -       | -          |   |   |   |
| ๔  | สามารถดำเนินการได้<br>- เทศบัญญัติ                                     |         |            |   |   |   |

| สรุปรายงานผลการดำเนินการ ประจำปีงบประมาณ พ.ศ. ๒๕๖๕ |  |         |            |   |   |   |
|--|--|---------|------------|---|---|---|
| ลำดับ<br>ที่                                       | รายการ   | โครงการ | งบประมาณ   | โครงการที่สามารถดำเนินการได้ (.....โครงการ) |   |   |
|  |  |         |            | คิดเป็นร้อยละ<br>ของแผนพัฒนา<br>ท้องถิ่น    | คิดเป็นร้อยละ<br>ของแผนการ<br>ดำเนินงาน | คิดเป็นร้อยละ<br>ของเทศบัญญัติ+<br>เงินสะสม |
|  | บรรจุในแผนพัฒนาท้องถิ่น<br>(พ.ศ.๒๕๖๑ - ๒๕๖๕)<br>- ปีงบประมาณ พ.ศ. ๒๕๖๕ | ๑๖๙     | ๖๔,๑๙๔,๐๐๐ |   |   |   |
| ๒  | ตั้งในเทศบัญญัติงบประมาณ   | ๘๖      | ๒๕,๑๖๘,๑๕๐ |   |   |   |
| ๓  | จ่ายขาดเงินสะสม  | -       | -          |   |   |   |
| ๔  | สามารถดำเนินการได้<br>- เทศบัญญัติ                                     |         |            |   |   |   |



## ๔.๔ ข้อเสนอแนะในการจัดทำแผนพัฒนาท้องถิ่นในอนาคต

### (๑) ผลกระทบนำไปสู่ออนาคต

(๑.๑) ปัญหาสาธารณสุขต่างๆ ที่เกิดขึ้นในองค์กรปกครองส่วนท้องถิ่น อันได้แก่ ภัยแล้ง วาตภัย น้ำท่วม อัคคีภัย ที่เกิดขึ้นและส่งผลกระทบต่อประชาชนในพื้นที่ เกิดความเสียหายทั้งชีวิตและทรัพย์สิน แนวทางการแก้ไข คือพิจารณาวางแผนการดำเนินการป้องกัน ก่อนเกิดเหตุ ระหว่างเกิดเหตุ หลังเกิดเหตุ บรรจุแผนงาน โครงการ กิจกรรม การให้ความช่วยเหลือต่างๆ จัดตั้งศูนย์ช่วยเหลือประชาชนขององค์กรปกครองส่วนท้องถิ่น เพื่อสามารถดำเนินการได้ทันเวลาที่

(๑.๒) ปัญหาโรคระบาดที่เกิดจากคน เกิดจากสัตว์ ที่ส่งผลอันตราย หรือต่อชีวิตประชาชน และสัตว์ต่างๆ ในตำบล ซึ่งได้แก่ โรคติดเชื้อไวรัสโคโรนา ๒๐๑๙ (COVID-๑๙) โรคไข้หวัดใหญ่ ไข้หวัดนก โรคมือ เท้า ปาก ที่เกิดขึ้นกับเด็กๆ โรคพิษสุนัขบ้า แนวทางการแก้ไขปัญหา คือ ฝึกอบรม ประชาสัมพันธ์ อบรมรณรงค์การป้องกัน ลงพื้นที่ระงับการเกิดโรคระบาด การทำลาย การรักษา

(๑.๓) ปัญหาประชาชนมีรายได้น้อย การศึกษาต่ำ ประชาชนในตำบลยังมีคนรายได้น้อย มีหนี้สินเยอะ ไม่เพียงพอในการดำรงชีวิต ค่าครองชีพสูง แนวทางการแก้ไขปัญหา ให้ความรู้เกี่ยวกับการประกอบอาชีพ สาธิตการประกอบอาชีพ ช่วยเหลือประชาชนซ่อมแซมบ้านคนจน ผู้มีรายได้น้อย ส่งเสริม ด้านการศึกษาโดยการจัดบริการสาธารณสุขด้านการศึกษา การจัดตั้งศูนย์พัฒนาเด็กเล็ก สนับสนุนกิจกรรมต่างๆ ให้กับเด็กนักเรียน จ้างเด็กนักเรียนในช่วงปิดภาคเรียนเพื่อมีรายได้

(๑.๔) ปัญหายาเสพติดในตำบล ในพื้นที่ยังไม่พบว่ามีการค้ายาเสพติด และยังไม่พบรายงานว่ามีผู้ติดยาเสพติด แต่เพื่อเป็นการป้องกัน มีแนวทางการป้องกัน โดยการลงพื้นที่ค้นหา การรณรงค์ป้องกันการให้ความรู้กับประชาชนได้ทราบถึงโทษของยาเสพติด

(๑.๕) ปัญหาการสัญจรไปมาของประชาชนในตำบล เนื่องจาก ในตำบลด้านโครงสร้างพื้นฐาน เส้นทางคมนาคมบางหมู่บ้านยังเป็น ถนนดิน ถนนลูกรัง ช่วงฤดูฝนถนนลื่น เป็นหลุมเป็นบ่อ เกิดปัญหาในการสัญจรไปมาของประชาชน เสี่ยงต่อการเกิดอุบัติเหตุ การคมนาคมล่าช้า แนวทางการแก้ไข จัดทำแผนงาน โครงการก่อสร้างถนนในเส้นทางสำคัญ พิจารณาเสนอสนับสนุนจากหน่วยงานอื่น

### (๒) ข้อเสนอแนะ ผลจากการพัฒนา

(๒.๑) ข้อเสนอแนะ จากการสำรวจข้อมูล การลงพื้นที่ในตำบล จะเห็นว่าประชาชนยังมีปัญหาที่จะต้องดำเนินการแก้ไขอยู่มาก ดังนี้ ด้านการศึกษา สาธารณสุข ความมั่นคงปลอดภัยในชีวิตและทรัพย์สิน การศาสนา ศิลปวัฒนธรรม ประเพณี กีฬา สถานที่ผ่อนหย่อนใจ สวัสดิการสังคม การเกษตร เศรษฐกิจ อุตสาหกรรม การพัฒนาอาชีพ เส้นทางคมนาคมขนส่ง/ไฟฟ้า/น้ำประปา/แหล่งน้ำเพื่ออุปโภค – บริโภค ด้านทรัพยากรและสิ่งแวดล้อม ขยะมูลฝอยและสิ่งปฏิกูล จากปัญหาด้านต่างๆ ประชาชนไม่สามารถแก้ไขปัญหาเองได้จึงต้องเสนอให้องค์กรปกครองส่วนท้องถิ่นแก้ไข ทำให้มีการเสนอโครงการเข้ามาเป็นจำนวนมาก ซึ่งงบประมาณขององค์กรปกครองส่วนท้องถิ่นนั้นมีจำกัดไม่เพียงพอต่อการจัดการได้

(๒.๒) ข้อเสนอแนะ จากข้อสังเกตดังกล่าว มีข้อเสนอแนะในการแก้ไขปัญหาต่างๆ ดังนี้ ปัญหาต่างๆ ที่ถูกเสนอมาขององค์กรปกครองส่วนท้องถิ่น นั้น ควรนำมาพิจารณาจัดลำดับความสำคัญโดยประชาคมท้องถิ่น ซึ่งมีหลายภาคส่วน ประกอบไปด้วย คณะกรรมการพัฒนาขององค์กรปกครองส่วนท้องถิ่น สมาชิกสภาท้องถิ่น ผู้นำหมู่บ้าน ตัวแทนส่วนราชการ รัฐวิสาหกิจ หน่วยงานที่เกี่ยวข้อง ประชาชนทั่วไป ร่วมกันพิจารณาจัดลำดับความสำคัญของโครงการ และพิจารณาบรรจุเข้าแผนพัฒนาท้องถิ่นต่อไป กรณีโครงการที่เกินศักยภาพก็ให้องค์กรปกครองส่วนท้องถิ่นเสนอขอรับการสนับสนุนจากหน่วยงานอื่น

(๒.๓) ผลจากการพัฒนา จากการพัฒนาที่ผ่านมาพบว่าองค์กรปกครองส่วนท้องถิ่นได้แก้ไขปัญหาให้กับประชาชนได้ในหลายเรื่อง และครอบคลุมทุกด้าน มีผลการประเมินอยู่ในเกณฑ์ที่ดี ประชาชนมีความพึงพอใจ แต่ก็ยังมีปัญหาที่จะต้องแก้ไขต่อไป ไม่ว่าจะเป็นด้านสิ่งแวดล้อมที่ยังมีการเผาหญ้า อ้อย ตอข้าวในช่วงเวลาเก็บเกี่ยว การเลี้ยงสัตว์ วัว ควาย หมู ที่ส่งกลิ่นเหม็นรบกวน การพนันที่ยังมีในพื้นที่ เส้นทางคมนาคมยังไม่ครบ

ผลจากการพัฒนาขององค์กรปกครองส่วนท้องถิ่นในปีที่ผ่านมา สรุปได้ดังนี้

**การติดตามผลการดำเนินงานของเทศบาลตำบลเขาย้อยตามยุทธศาสตร์การพัฒนา**

| ยุทธศาสตร์   | จำนวนโครงการที่เสร็จ |            | จำนวนโครงการที่อยู่ในระหว่างดำเนินการ |            | จำนวนโครงการที่ยังไม่ได้ดำเนินการ |            | จำนวนโครงการที่มีการยกเลิก |            | จำนวนโครงการที่มีการเพิ่มเติม |          | จำนวนโครงการทั้งหมด |            |
|--|----------------------|------------|---------------------------------------|------------|-----------------------------------|------------|----------------------------|------------|-------------------------------|----------|---------------------|------------|
|  | จำนวน                | ร้อยละ     | จำนวน                                 | ร้อยละ     | จำนวน                             | ร้อยละ     | จำนวน                      | ร้อยละ     | จำนวน                         | ร้อยละ   | จำนวน               | ร้อยละ     |
| ๑. ยุทธศาสตร์ การพัฒนาด้านโครงสร้างพื้นฐานและการวางผังเมือง      | ๑๐                   | ๙.๙๑       | ๑๒                                    | ๘๕.๗๑      | ๒๘                                | ๔๙.๑๒      | ๑                          | ๑๐๐        | -                             | -        | ๕๑                  | ๒๙.๔๘      |
| ๒. ยุทธศาสตร์การพัฒนาด้านสังคมและคุณภาพชีวิต                     | ๔๖                   | ๔๕.๕๔      | -                                     | -          | ๑๐                                | ๑๗.๕๔      | -                          | -          | -                             | -        | ๕๖                  | ๓๒.๓๗      |
| ๓. ยุทธศาสตร์การพัฒนาด้านเศรษฐกิจ                                | ๓                    | ๒.๙๗       | -                                     | -          | ๓                                 | ๕.๒๖       | -                          | -          | -                             | -        | ๖                   | ๓.๔๗       |
| ๔. ยุทธศาสตร์การพัฒนาด้านการจัดการทรัพยากรธรรมชาติและสภาพแวดล้อม | ๑๑                   | ๑๐.๘๙      | -                                     | -          | -                                 | -          | -                          | -          | -                             | -        | ๑๑                  | ๖.๓๖       |
| ๕. ยุทธศาสตร์การพัฒนาด้านการเมือง - การบริหาร                    | ๒๖                   | ๒๕.๗๔      | ๑                                     | ๗.๑๕       | ๑๕                                | ๒๖.๓๒      | -                          | -          | -                             | -        | ๔๒                  | ๒๔.๒๘      |
| ๖. ยุทธศาสตร์การพัฒนาด้านความปลอดภัยในชีวิตและทรัพย์สิน          | ๕                    | ๔.๙๕       | ๑                                     | ๗.๑๔       | ๑                                 | ๑.๗๕       | -                          | -          | -                             | -        | ๗                   | ๔.๐๕       |
| <b>รวม</b>   | <b>๑๐๑</b>           | <b>๑๐๐</b> | <b>๑๔</b>                             | <b>๑๐๐</b> | <b>๕๗</b>                         | <b>๑๐๐</b> | <b>๑</b>                   | <b>๑๐๐</b> | <b>-</b>                      | <b>-</b> | <b>๑๗๓</b>          | <b>๑๐๐</b> |

\*\*\*\*\*